The University of Jerusalem
THE LIBRARY

הצופה

יום שני, ל' סיון תשל"ו (28.6.1976)
ל"ט — גליון 11262 — המחיר 1.50 ל"י

בטאון התנועה העולמית של המזרחי והפועל המזרחי
מייסד והעורך הראשון: הרב מאיר בר-אילן ז"ל

מטוס החטוף שנחת בבנגאזי תודלק מחדש והמריא אמש ליעד בלתי ידוע

[...]השייך לחברת "אייר פראנס" והיה בדרכו מלוד לפאריס עשה חניית ביניים באתונא ובהמריאו משם [...]זה עליו קבוצת טרוריסטים ערביים. בעת החטיפה היו במטוס 216 נוסעים ובתוכם כ־70 ישראלים. [...]ת ישראל עשוייה להתכנס היום לדיון בפרשה

[...], 27 (עי"צ עי"ר ויהפ"ע) — מטוס "איירבוס" של חברת [התעופה ה]צרפתית "אייר פראנס" שנחטף ע"י קבוצת טרוריסטים [...]המריא מאתונה, שם שהה לחניית ביניים בדרכו מלוד [...]חת בבנגאזי שבלוב והערב סמוך לשעה 10 המריא [...] שתודלק בכמות של דלק המספיקה לטיסה של 5־6 [...]ם, טרם הובהר עד לשעה [...]ה, אולם לפי מקור הער[בי] [...]ר עשה המטוס את דרכו [...]אן. לפני כן נמסר כי [...]טוס הוא רבת עמון.

[מי] הם החוטפים?

[...]צבית לשחרור פלס[טין] [...]ו של ג'ורג' חבש סגנה [...]עשיה אחראים להטיפה [...] כדי להזכיר לעולם ש[...] "אויב הסורי של ה[...]לם שידורי ישראל מס[...] שהחוטפים אינם ערבים [...] אמריקאנים.

עוד הטעוה, כי אחד [...]להיות קארלוס "ארטינז, [...]לה, הבבונים על רצח [...]רה בפאריס והבר עבד ב[...] ראש חטיפת שרי הנפט בוינה בד[צ]מבר אשתקד.

במטוס היו 246 נוסעים ובתוכם 83 ישראלים כאשר המריא מלוד אולם בתחנה הביניים באתונא ירדו ממנו מספר נוסעים, ובתוכם גם כמה ישראלים כך שר התחבורה גד יעקובי אמר הערב בראיון בטלוויזיה, כי מספר הישראלים במטוס החטוף אינו עולה על 70.

השר הוסיף, כי קרובי החטופים קיבלו הודעות על ידי לשכת מודיעין משותפת, שהוקמה על ידי מינהלת נמל תעופה בן גוריון וחברת "אייר פראנס", ואלה שלא קיבלו יכולים לפנות ללשכה זו.

ממשלת ישראל עשויה להתכנס

מר יעקובי אמר, כי אם יהיו הת[פתחויות] נוספות תכונס הממשלה, ל[פי] החלטת ראש הממשלה. כרגע פו[על] צוות בין־משרדי בנושא זה. יש גם מגעים והתייעצויות בין השרים הנוגעים בדבר.

דובר יוון: אין זה סביר שהחוטפים עלו באתונא

דובר של ממשלת יוון אמר כי אין זה סביר שהחוטפים עלו למטוס ב־אתונה.

חטיפה ראשונה של מטוס צרפתי

פאריס, 27 (עי"צ) — חטיפתו של מטוס ה"איירבוס" של חברת התעופה "אייר פראנס" בקו לוד־פאריס, היא החטיפה הראשונה של מטוס צרפתי בכוה"יא.

זוהי גם החטיפה הראשונה של מטוס באיזור זה מאז 16 חודשים. חטיפת המטוס האחרונה היתה ב־1 במארס 1975. 3 עיראקים חטפו אז, לאחר המראתו ממוסול, מטוס בואינג 737 עיראקי שבו היו [...] ל־טהרן. הם תבעו את שחרורם של 85 כורדים עצורים בבגדד. חילופי יריות בעת נחיתתו גרמו ל־4 הרו־גים, ביניהם מנהיג החוטפים, שני האחרים הועמדו לדין בבית משפט איראני והוצאו להורג. עובדה חמורה חקים בקורות חטיפות המטוסים.

הדובר צ"ין "שני ערבים, ירדני ו־לבנוני, נמנו עם 56 הנוסעים שעלו למטוס באתונה וכולם עברו בדיקות קפדניות".

כמו כן אמר כי כל נוסעי־המעבר נשארו במטוס בעת חניית הביניים באתונה.

החטיפה — מחאה נגד צרפת

בכוויית מסרה היום החזית העמ־מית לשחרור פלשתין כי חטפה את המטוס כדי להזכיר לעולם שצרפת אויב היסטורי של הערבים".

בהודעה שלפניה: בדמשק למשדרי רדיו בכווית לא מסרה החזית ה־עממית מה בכוונתה לעשות עם ה־מטוס ונוסעיו.

בהודעה בשפה האנגלית מסרה החזית העממית כי צרפת היתה אויב של הערבים "בימי קארל הגדול ועד דיסקאר", והיא תארה את נשיא צרפת דיסקאר דאסטן כ"שותף זוטר של האימפריאליזם האמריקאני".

עוד נאמר בהודעה כי חידוש ה־קרבות בלבנון נועד להכשיר את הקרקע להתערבות צבאית צרפתית במדינה זו.

החזית העממית, החברה ב"חזית הסירוב" של המחבלים האסטרטגיים המתנגדים להסדר פוליטי במזרח התיכון, טענה להלן כי המלחמה ב־לבנון היא ניסיון להסב תשומת הלב מהמאבק לשחרור פלשתין.

"אנו חותרים לשחרור האדמה ה־פלשתינית כולה ולגירוש הציונות ממולדתנו בה נכונן דמוקרטיה סוצי־אליסטית" נאמר בהודעה.

היא גם מתחה ביקורת על מש[...] (סוף בעמוד 2)

פני המטוס לעדן?

קהיר 27 (עי"צ) — הערב נמסר ממקור המצרי בקהירה, כי המטוס החטוף לא עבר בתחום האוירי של מצרים.

המטוס נראה כש[ה]ואיטום ב[...]די לעקוף את מצרים, ויתכן כי הוא פונה לרבת עמון, כפי שנמסר בשידורי ישראל.

אולם, סוכנות הידיעות המזרח התיכונית של מצרים סבורה כי פני המטוס לעדן (דרום תימן).

המטוס בדרך לירדן?

לעומת זאת מסר אמש בהוצאת קשב שידורי ישראל כי המטוס החטוף עושה את דרכו לרבת עמון דרך סעודיה.

ידיעה זו נמסרה על סמך שדר שנקלט ממגדל הפיקוח בקהיר. כמו כן נמסר כי שלטונות ירדן לא אישרו עד כה רשות נחיתה למטוס. נמסר כי קולו של הטייס הצרפתי נשמע שלו להלוטין. כמו כן נמסר כי רופא לובי עלה למטוס.

יעקובי: אנו רואים את חטיפת המטוס כמקרה לא־ישראלי

שר התחבורה גד יעקובי אמר אמש בטלוויזיה בתשובה לשאלה אם תיכנס ישראל למו"מ עם ה־מחבלים, לנוכח מדיניותה השולל־ת מו"מ כזה, אמר השר: "אנו מקווים שעל ידי מיצוי מהלכים מדיניים, כתוצאה ממאמצים בינ־לאומיים ודעת קהל בינלאומית חד־משמעית, נוכל להביא לשח־רור הנושא הישראלי ולשחרור הנוסעים, הצוות והמטוס בזמן ה־קרוב ביותר".

"אנו עדיין רואים את המקרה כ־מקרה לא־ישראלי, שכן מדובר ב־חברה זרה ובחטיפה שנעשתה לאחר נמל תעופה זר. הנגיעה של ישראל היא בכך, שיש במטוס אזרחים יש־ראליים, וכן כתוצאה מהרגישות ה־מיוחדת שלנו לבטיחות הטיס ולחו־פש התעופה האזרחית הבינלאומית. אני מקווה שהגורמים הנושאים ב־אחריות ישירה יפעלו", אמר השר.

ביחס לתגובה הצרפתית, אמר מר יעקובי כי היא מעידה בכך, ש־הביעה נכונות לגישה בלתי מפלה בין הנוסעים. מוקדם להעריך מה תהיה האפקטיביות, שתהיה לפעולה הצרפתית.

השר מסר, כי לפי ההערכות עלו באתונה על המטוס כ־7 ערבים, מהם 5 שהיו בעבר, ויש להניח שהם קשורים לחטיפה.

מר יעקובי הדגיש, כי המגמה היא שתה להפעיל את כל האפשרויות ה־מדיניות כדי לשחרר את המטוס ונוסעיו, ללא אפליה בין ישראלים ושאר הנוסעים. כמו כן צ"ין, שהיתה פניה של משרד החוץ לשר החוץ הצרפתי, פניה שלו לראש ארגון התעופה הבינלאומי אי.ק.או. וכן פניה של "אל־על" להנהלת "אייר פראנס" בפריס.

בשידור ברדיו נמסר, כי יתכן ש"קרלוס" אירגן את החטיפה. בין החוטפים היו גבר ואשה מבוגרת. כמו כן נמסר, שיש חשד שחלק מן החוטפים הם דרום אמריקנים, ושפת האם שלהם אינה ערבית.

כתב הטלוויזיה בפריס מסר, כי לפני כמה ימים מסר לו איש בטחון צרפתי, כי יתכן שבקרוב תבוצע חטי־פה של מטוס של "אייר פראנס" ביזמה אלג'יראית. לדברי אותו מקור היה צריך להנחית את המטוס בשטח המוחזק בידי "חזית פוליסאריו", כדי להעלות מחדש את בעיית סהרה הספרדית, כיון שאלג'יר מגנה את עמדת צרפת בנושא זה ותמיכתה במרוקו.

לדברי אותו כתב מסר קונסול צר־פת בבנגאזי, כי התנהל מו"מ בין החוטפים ומגדל הפיקוח שם, אך איש לא עלה למטוס. כמו כן הביאו מזון ושתיה לנוסעים, שסבלו בחום איום, ששרר אותה שעה בנמל ה־תעופה של באנגזי.

נמסר כי לא היו נפגעים בעת החטיפה. ממשלת צרפת הורתה ל־שגרירה בלוב לפעול לסיום הפרשה, ושגרירות ישראל בפאריס שומרת על קשר עם שלטונות צרפת.

נמל התעופה של ביירות נסגר שוב לאחר תקיפת מטוס

נמשכות התקפות הנוצרים על שני מחנות הפליטים

ביירות 27 (יהפ"ע עי"ר ועי"צ), — נמל התעופה של ביירות שוב נסגר היום לאחר שרקטות שנורו ממוצבים נוצריים בבקעה הסמו־כה על נמל התעופה הרסו מטוס נוסעים של חברת התעופה "מידל איסט איירליינס", וגרמו להריגתם של הצוות בן ארבעת האנשים.

הקרבות המהרדים הקיפו היום חלק ניכר מהעיר ביירות. המצור של הנוצרים על שני מחנות פליטים פלשתינים נמשך זה היום השישי. הקרבות התרחבו לאיזור הנמל ול־איזור המסחרי, שם נערכו קרבות מבית לבית, אשר החמירו את מצו־קתם של התושבים שנותרו בלי חש־מל ומים ושעליהם מאיימת מגיפת טיפוס.

הקרב על שני מחנות הפליטים, ג'יסר אל באשה ותל אל זעתר, נמשך ושני הצדדים הסכימו כי אלה הקר־בות הכבדים ביותר לכן ראשית מלחמת האזרחים, בה נהרגו עד כה בין 20 ל־30 אלף איש. מעריכים כי בששת ימי הקרבות האחרונים מתו 900 איש.

צוות המטוס וקברניטו נהרגו

מטוס "בואינג־707" של "מידל־איסט איירליינס" שחנה כ־300 מטר מהמסוף המרכזי בנמל התעופה ה־בינלאומי של ביירות נפגע הבוקר ושעה לאחר מכן עדיין עלו ממנו ענני עשן סמיכים. הקברניט והמכ־ונאי נהרג יחד עם 3 אנשי צוות אחרים.

מטוס זה עמד להמריא לקאי־הר. מטוס אחר של אותה חברה, מלא נוסעים, עבר דקות ספורות לפני כן ליד המטוס שנפגע. שני מטוסי חיל האוויר הסעודי להובלת חיילים, שחנו סמוך לשם, לא נפגעו.

הללו הביאו תרופות ואת היחידה הסעודית לכוח השיטור הערבי.

כתב יונייטד־פרס מסר, כי הרקט־ות שפגעו במטוס נורו מאזורים שבשליטת הנוצרים.

משערים כי הנוצרים ירו אל נמל התעופה כדי להביא לסגירתו, כפי שאכן אירע קודם לכן. מנהיגים נוצ־ריים מסוריים טענו, כי נמל התעופה שנפתח מחדש ביום ו' על ידי הכוח הסורי־לובי של חיל השלום הערבי, מנוצל להעברת אספקה למחבלים ולמוסלמים.

מצב כוננות בנמל התעופה בן גוריון

בנמל התעופה בן גוריון הוכרז מצב כוננות בדרג נמוך, כמקובל בכל מקרה שמטוס חטוף נמצא ב־אוויר.

בינתיים לא משחררים שמות, וכפי הנראה גם אין אישים חשובים במ־יוחד בין הנוסעים מאחר ונוסעים רשמיים טסים ב"אל־על".

הכוננות בנמל הוסיפה לעמוד ב־תוקפה כאשר נתקבלה ידיעה כי ה־מטוס החטוף המריא מבנגאזי, סדרי הקבע הנהוגים במקרים כאלה עומ־דים בתוקפם.

טרם ברור מה הכיוון של הטיסה והנמל מתוכנן לכל אפשרות. ביני־תיים גם פורסמו השמות של הנוס־עים הנמצאים במטוס החטוף.

נדחתה ההצעה להנהיג עוד השנה שעון קייץ

הממשלה תדון בקרוב בנושא ותקבל החלטת קבע לגבי הנהגת שעון קייץ

מאת סופר הצופה בירושלים

בדיון שנערך בממשלה על הנה־גת שעון קייץ אמר שר הפנים ד"ר יוסף בורג כי ועדה מוסמכת של מומחים קבעה שאין צורך להנהיג שעון קייץ וכי החיסכון שיושג אינו כדאי לעומת התוצאות הציבוריות ה־שליליות שיגרמו בשעון קיץ. שר הדתות ד"ר יצחק רפאל עמד על בעיית חילולי השבת שייגרמו אם יונהג שעון הקייץ.

הוחלט ללא התנגדות שהשנה לא יונהג שעון קיץ ואילו לגבי העתיד תחליט הממשלה, בעוד כמה שבו־עות החלטת קבע אם להנהיג שעון קייץ החל משנת 1977 ואז כדי שלא יהיה צורך בדיון בשאלה זו מדי שנה בשנה. בינתיים תיבדק השאלה על כל היבטיה. בסוף השבוע שעבר נפגש הרב הראשי שלמה גורן עם ראש הממשלה יצחק רבין והסביר לו כי בהנהגת שעון קייץ כרוכים חילולי שבת.

המצב בלבנון ונושאים מדיניים נסקרו בישיבת הממשלה אתמול

מאת סופרנו בקריית ירושלים

הממשלה ישבה אתמול גם בוועדת שרים לעניני ביטחון ובחלק זה של הישיבה סקר ראש אמ"ן את השתלשלות העניינים בלבנון. נשאלה שאלת הפרדה, אך לא נעשה דיון.

שר החוץ י. אלון סקר עניינים מדיניים על ביקורו בגרמניה המער־בית, קידום שיתוף הפעולה הכלכלי בין שתי המדינות ושיחותיו עם ראשי הממשל. מר אלון קבע, כי הודות למערכת ההסכמים הכלכליים עם השוק האירופי המשותף, עם ארצות הברית ועם גרמניה המערבית — נפתחו לפני המשק הישראלי אפ־שרויות גדולות ליצוא, למשיכת מש־קיעים, לרכישת ידע ולאשראי.

על רביע הביניים

שר החוץ דיווח על רביע־הביניים. השר דיבר בהערכה על הסכום הכולל של 4.275 מיליארד דולר — בשתי שנות התקציב — שממשלת ארה"ב העבירה לרשות ישראל, לרבות רביע הביניים.

תוך כדי כך קבע, כי רביע־הבי־ניים הוא פחות ממחצית ממה שבי־קשנו, והיה צורך במאמץ מיוחד לגייס כספים בחו"ל ובארץ, להשלים את אשר יחסר בתקציב הביטחון.

בתשובה לשאלה אחד השרים, הכ־חיש מר אלון כאילו שגריר ישראל בוואשינגטון הציע לקיסינג'ר לכונן גוש של מדינות ערביות, שיורכב מסעודיה, מצרים וסוריה.

לא חל שינוי בעמדת ארה"ב כלפי אש"ף

בתשובה לשאלה אחרת אמר שר החוץ, כי ממשלת ישראל הביעה הס־תייגות מדברי ההודעה שוואשינגטון העבירה לאש"ף בקשר לפינוי האמ־ריקאנים מלבנון. ממשלת ארה"ב הסבירה בתגובתה כי העבירה בעל־פה, באמצעות שגרירות בריטניה, הערכתה לכל אלה שנטלו חלק ב־פינוי, ובכלל זה גם אש"ף, אך אין לראות בכך משום הכרה ישירה או (סוף בעמוד 2)

עם הנהגת מע"מ יבוטלו מסי קניה על סחורות מסויימות

מאת סופרנו לכלכלה בירושלים

מיסי קניה בהיקף של כמיליארד ל"י יבוטלו עם הנהגת מס ערך מוסף.

שר האוצר י. רבינוביץ עומד להו־דיע היום על הצעדים לביטול או הורדת מסי קניה אלה.

רשימת ההורדות במיסי הקניה כוללת 11 קבוצות בתוכן מזון, דברי הלבשה ומוצרי ניקיון וצה.

מס הקניה על שעוני שבת יבוטל. עד כה היה המס על שעונים כאלה — 37.5 אחוז.

הממשלה תקיים דיון מיוחד על תכנית ההתישבות

מאת סופר הצופה בירושלים

הממשלה תקיים דיון מיוחד על תכנית ההתישבות, לאחר ששר הדתות ד"ר יצחק רפאל אמר אתמול בישיבת הממשלה כי מהחל־טת הממשלה בעניין מתנחלי קדום, כשהבטע שיש צורך לקיים דיון כזה.

הדיון בענין "קדום" החל כאשר השר גדעון האוזנר טען שה־מכתב של "גוש אמונים" לשרי ה־ממשלה יש בו משום קריאת תגר על הממשלה, ואילו שר הבריאות ויק־טור שם טוב טען שההתמשכות ב־עניין קדום נוגדת להחלטת הממש־לה.

ראש הממשלה השיב כי לא ידוע לו על מכתב כזה וגם השר יש־ראל גלילי אמר שלא ראה מכתב כזה. מר רבין הסביר שמנהל מחלקת ההתישבות של הסוכנות בא במגע עם הגרעין בקדום על מקום התיש־בות אלטרנטיבי בהתאם להחלטת הממשלה ובמטרה להגיע בהקדם ל־ביצועה.

שר המשפטים ח. צדוק הצדיק את החלטת הממשלה בענין קדום ואמר כי לא נאמר בה שיש צורך להעביר את הגרעין תוך שבועות אחדים, אלא שבמועד קרוב, יעבור הגרעין להתישבות של קבע שיוצע לו ב־מסגרת המדיניות של הממשלה.

שר הדתות ד"ר יצחק רפאל אמר כי אמנם הממשלה לא חייבה לגוש אמונים דיון על תכנית התישבות, כפי ההחלטה, אבל היא חייבת לעצ־מה דיון כזה. ועדת השרים לעניני התישבות לא ערכה דיון על תכנית התישבות אלא החליטה על הקמת 4 ישובים בלבד מאושר התקציב. כל זמן שאין תכנית מאושרת של התיש־בות, אין לדעת מה הן בסתירות של הממשלה בנידון.

נוכח דבריו אלה של שר הדתות סוכם שיהיה דיון בממשלה על נו־שא ההתישבות.

מה אכפת לערבים?

סופרנו בקריית ירושלים מוסיף כי בדיון בנושא זה, בישיבת הממשלה ביום א' שעבר, אמר שר הפנים, ד"ר יוסף בורג, שלערבים לא אכפת כן קדום או לא קדום. אכפת להם שיהודים לא ישבו ב"מלאבס" (פתח תקוה).

תחזית מזג האויר

הטמפרטורות החזויות להיום: — ירושלים ורמת הגולן 20—31, תל־אביב וחיפה 21—29, באר שבע 18—35, נהריה 17—28, צפת 19—30, טבריה 21—38, השומרון ונצרת 20—30, עפולה 20—34, לוד 17—34, יריחו 23—40, עזה 20—29, אילת 25—41, מפרץ שלמה 26—41 מעלות.

החללית האמריקנית "ויקינג 1" לא תנחת על המאדים ב־4 ביולי - כפי שתוכנן

פסדינה, קליפורניה, 27 (יהפ"ע ע"ר) — החללית הבלתי מאויי־שת "ויקינג 1" לא תנחת על פני מאדים ב־4 ביולי, לפי התכנית המקורית — נאמר בהודעה ש־פורסמה היום ע"י סוכנות החלל האמריקאית.

בהודעה צוין, כי צילומים שנת־קבלו באמצעות החללית מראים כי הנחיתה באיזור "כריזה", שנקבע עם התחלת המבצע, עלולה להסתיים ב־כשלון בגלל תנאי הקרקע.

כאשר קבעו אנשי המדע את מקום נחיתתה של החללית לא ידעו כי האיזור מלא מכתשים ועתה נערכים חיפושים אחר אתר נחיתה מתאים יותר.

ייתכן שיוחלט לבצע את הנחיתה ב"כריזה־פלניציה", אתר השוכן צפו־ני־מערבית לאיזור הנחיתה הרא־שון.

לפי התכנית המקורית עמדה "וי־קינג 1" שמשקלה 3,540 ק"ג, להקיף את מאדים במשך 15 יום, כדי לב־דוק את התנאים על פני שטחו של כוכב הלכת, לבחון את מזג האויר ואת הציוד.

עם תום מיבצע ההקפה, צפויה החללית לנחות על פני מאדים ב־4 ביולי, יום השנה ה־200 לעצמאות ארה"ב, כדי לבצע חפירות בקרקע לשם בדיקת החומר, כדי לברר אם הוא כולל חומר אורגני.

"ויקינג 1" שיגרה אל כדור הארץ צילומים בצבעים של מאדים. צילו־מים אלה מראים כי כוכב הלכת ה־אדמדם מכוסה ברצפה של צבעים לבנים ונקודות כחולות, המעידות על ערפל או קרה.

מדעני החלל מציינים שהצילומים שהתקבלו עד כה מוכיחים שעל מאדים קיימת כמות מים הרבה יותר מאשר סברו. סימני המים על פני הכוכב עשויים להתפרש כחיזוק לסברה שאכן קיימים יצורים חיים על פני המאדים.

ספרד ניצחה את בריטניה בכדורסל

האמילטון 27 (עי"ר) — נבחרת הכדורסל של ספרד ניצחה הלילה את בריטניה בתוצאה 98־79, בטורניר הקדם־אולימפי בהאמילטון.

בריה"מ תגביר סיועה הכלכלי לירדן

מוסקבה, 27 (עי"צ) — התוצאה המוחשית היחידה של ביקור המלך חוסיין בבריה"מ תהיה הגדלת הסיוע הכלכלי והתרבותי הסובייטי לירדן — נמסר כאן היום, מחוגים דיפלו־מטיים ערביים, בעוד המלך ממשיך להיות בבריה"מ.

לדעת חוגים אלה, יוגדל סיוע זה פי ארבעה. נכון אמנם כי היה נמוך מאד והסתכם בסך הכל ב־5 מיליון רובלים.

לעומת זאת, עדיין אין תוצאה מוחשית למו"מ הצבאי, וביחוד ב־נושא רכישת טילי סאם סובייטים.

עם זאת מוסרים משקיפים, כי משלחת צבאית ירדנית מיוחדת, ב־ראשות המפקד של צבא ירדן הגנרל זאיד בן שאקר, הגיעה למוסקבה אחרי המלך חוסיין, וייתכן כי טרם סיימה את דיוניה עם אנשי הצבא הסובייטי.

הוועידה השנתית של חבר נאמני בר אילן - תיפתח היום

הנושא המרכזי — הקיצוץ בתקציב באוניבר.

"הנושא המרכזי שיעסיק את הוועידה השנתית של חבר הנאמ־נים של אוניברסיטת בר־אילן, יהיו הקיצוצים התקציביים שבהם נתונה האוניברסיטה — במגמה לשמור על רמתה האקדמית" — אמר אתמול נגיד האוניברסיטה הרב פרופ' יוסף הוך לוקשטין, לקראת פתיחת ישיבת חבר הנאמנים היום.

פרופ' ליקשטין הסביר, שצעדים אלה, כאשר בולט ביותר שאת, ה־צורך בהדוק הקשר בין ישראל לבין יהדות הגולה, יעסוק חבר ה־נאמנים בהעמקת פעולתו באוני־ברסיטה לחינוך יהודי ולהכשרת מנ־היגים לקהילות בגולה.

לוועידה הגיעו משלחות מיהודות מארצות הברית, קנדה, דרום אפ־ריקה, אירופה ודרום־אמריקה. ישיבת הפתיחה, שתיערך במעמד שר ה־חינוך והתרבות אהרן ידלין — תכלול דו"חות וסקירות בפי ראשי האוני־ברסיטה על פעילותה בשנה האח־רונה. ישיבה מיוחדת תוקדש לדיון על פעילות ידידי האוניברסיטה ב־רחבי העולם. כמו כן יערוך חבר הנאמנים פגישות עבודה עם דיקני הפקולטות וחברי הסגל שלהן, כדי להכיר מקרוב את נושאי ההוראה ו־המחקר של הפקולטות ואת בעיותיהן המיוחדות.

ישיבות חבר הנאמנים יימשכו שלושה ימים ובסיכומן יאושר ברוב־נו המבכר ראשר התקציב החדש של האוניברסיטה.

במהלך הישיבה יוענק טקס קרי־את שמם של הערים היים משה שפירא וישראל הזני ז"ל, על שתי שדרות מרכזיות בקמפוס.

קופת גמ"ח "כנסת מרדכי" — פריעמיה
רח' פנקס 41 תל־אביב

המומים ומזועזעים על פטירת יו"ר הקופה,
אצי"ל הרוח והיקר באדם. רודף צדקה וחסד

ד"ר בן־ציון יצחקי (בוגן) ז"ל

המקום ינחם את המשפחה בתוך שאר אבלי ציון וירושלים
ולא תוסיפו לדאבה עוד.

ההנהלה

לגב' לילי סייג'
ולילדיה היקרים

להסתדרות הנשים המזרחי והפועל המזרחי בארה"ב
לד"ר מאיר שהם — ירושלים

מזועזעות אנו ממותו הפתאומי של יקירכם

ד"ר משה סייג' ז"ל

המקום ינחם אתכם בתוך שאר אבלי ציון וירושלים

הנהלת תנועת האשה הדתית לאומית

בצער רב אנו מודיעים על פטירתו
של בעלי, אבינו, סבנו, אחינו וגיסנו היקר

אברהם בנימין (וישנצקי) וייס

בן ר' אלתר וישנצקי ז"ל — יליד ירושלים

נפטר בלוס אנג'לס, ארה"ב, ביום שישי, כ"ז סיון תשל"ו — 25.6.76

ארונו יובא ארצה

הלויה תצא מחר, יום שלישי, א' תמוז תשל"ו, 29.6.76, בשעה 4.00
אחה"צ מ"כנסת ישראל רמבעה"ן" ועד הכללי, לשעבר ישיבת הרב קוק,
רחוב הרב קוק 9, ירושלים להר המנוחות.

אשתו: שרה (שירלי)
בניו: הרב אשר אהרן וייס — נורט הוליווד, קליפורניה
ד"ר יהודה לייב וייס — לוס אנג'לס
יוסף וייס — סינסינטי, אוהיו
ישראל וייס — סינסנטי, אוהיו
שלום חיים וייס — סינסינטי, אוהיו
אחיותיו: מרים ברמן ומשפחתה — תל־אביב
שרה אנטמן ומשפחתה — תל־אביב
גיסותיו: רחל ריבלין — ירושלים
הילדה בנזימן — ירושלים
ליליאן משולם — חיפה
והנכדים

התאחדות הרבנים הספרדים בישראל
בנשיאות מרן הראשון לציון הרב הראשי לישראל

ברכה משולשת בתורה
לידידנו הרב **יחיאל תם** שליט"א
לבחירתו לרב בחולון
ולחותנו חבר מועצת התאחדותנו
הרה"ג הרב **אברהם צדוק** שליט"א
רב בקרית-אתא
ולגיסו חבר מזכירות התאחדותנו
הרב **ש. צדוק** שליט"א
רב בבני עייש
יהי רצון שתשרה שכינה במעשי ידיו של הרב הנבחר החדש
ותרבה כבוד התורה ויראת שמים במקומו
בברכת התורה
מזכירות והנהלת ההתאחדות
הרב משה מימון — יו"ר

דובקס
[illegible]

ברכות מקרב לב
למכובדנו היקר
הרב **נחמן צוקר** הי"ו
ראש ישיבה תיכונית כפר גנים
ולצוות הרמי"ם המורים והעובדים
לרגל קבלת תעודת הערכה
מאת שר החינוך והתרבות
על עבודתכם החינוכית הברוכה והמסורה
עלו והצליחו

אסתר ושמעון יוגב
ומשפחות סנדר—הומינר

הרבנות הראשית — המועצה הדתית
ראשון-לציון

ברכת מזל טוב מעומקא דליבא למורנו ורבנו הדגול
מרן הרב הגאון ר' י.ד. חלפא שליט"א
ולרבנית תחי'
לרגל נשואי הבת המהוללה
חנה גיטל תחי' עב"ג
בורא עולם בקנין יעלים זה הבנין
בברכות עדי עד באושר ונחת

הרב יוסף עזרן, רב העיר — הרב חיים ליס, יו"ר המועצה
וחברי לשכת הרבנות — ההנהלה והעובדים

להברינו הנכבדים
מר **מנחם (מני) קלאוזנר**
לשעבר יו"ר הסתדרות המזרחי והפועל המזרחי באנגליה
ולרעיתו
מר **אלימלך לרנר**
לשעבר מראשי הסתדרות המזרחי והפועל המזרחי בבלגיה
ולרעיתו
ברכת מזל טוב לבבית
לנשואי הבנים
אבלין אסתר עב"ל שלום צבי

המרכז העולמי של המזרחי והפועל המזרחי
קרן ארץ ישראל של המזרחי — ההנהלה הראשית

מועדון
מלון "פאל"
להווי ותרבות דתית
תל-אביב

יום שני ל' סיון תשל"ו 28.6.76 בשעה 21.00 — אפי נצר
רקודי עם ועמים בהדרכת המרקידה לאה.

ביום ה' ג' תמוז תשל"ו 1.7.76 בשעה 21.00 — ערב הברויות ומשחקי חברה
עם שמואל שי

למר **אהרון מאיר**
המנהל הכללי של בנק המזרחי המאוחד בע"מ
ברכות להולדת הנכד
הנהלת "מרכז המוסדות"

לחבר **יחזקיהו שפודן**
יו"ר הנהלת ס.ת.פ. בע"מ
ברכת מזל טוב לבבית
להולדת הנכד
"מרכז המוסדות"
ההנהלה

[בר]כת מזל טוב לבננו וכלתנו היקרים
אלי ורבקה קופל
להולדת בתם **רויטל**
אחות למוטי
תזכו לגדלה לתורה לחופה ולמעשים טובים
ברכה
סבא וסבתא
דוד יוסף ופנינה קופל

ארגון ותיקי התנועה
סניף תל־אביב
להודיע בזה, שהיום, יום שני ל' סיון א' ר"ח
(28.6.76) בשעה 6.30 בערב, תתקיים אי"ה
[ב]התנועה אבן גבירול 166

[מ]סיבת ראש חודש

בהשתתפות:
שלום זילברפרב שימסור רשמי סיור מחיי התנועה בחיים הדתיים בארה"ב ואירופה
הפותח ומנחה הרב קלמן גולדריינך
* ההברות והחברים מוזמנים *

יד הרב מימון — ירושלים
[ב]יום שני, א' דר"ח תמוז (28.6) בשעה 5.00 לפנות ערב
[ב]בית [...] הרב קוק — ירושלים.

[ה]ענקת פרס לספרות ומחקר תורניים
על שם הרב י. ל. הכהן מימון ז"ל
עם מלאת ארבע עשרה שנה לפטירתו
לראשון לציון
מרן הגאון רבי עובדיה יוסף שליט"א
הרב הראשי לישראל
ובנוכחות:
דברי פתיחה —
ד"ר יצחק רפאל, שר הדתות
הרב מימון ז"ל — רב ומנהיג —
הרב משה צבי נריה
דברי הנמקה של ועדת השופטים —
הרב ש. ת. רובינשטיין, יו"ר ועדת השופטים
על יצירותיו של הגאון רבי עובדיה יוסף —
הרב שילה רפאל
ברכת חתן הפרס לשנה תשל"ד —
הרב שאול ישראלי
דברי חתן הפרס
תפילת ערבית

هكذا من الاصل

صكذا من الاحل

הצופה

להצלת הנוסעים החטופים

לבנו ודאגתנו נתונים לנוסעי המטוס החטוף של „אייר־פראנס" הנתונים בצרה ובשבי, בידי חבורת פושעים ורוצחים — חברי ארגון המרצחים הערביים בפיקודו של ג'ורג' חבש.

חרדתנו לגורל הנוסעים בכלל ולעצירות הנוסעים הישראלים בפרט המתגלגלים בין ארץ אויבת אחת לשניה. אם מצבם של כלל הנוסעים קשה — מצבם של הנוסעים הישראלים קשה שבעתיים.

לפנינו שוב מתהוללת דראמה אנושית גדולה שלא ידענו כמותה מזה שנים, כשהעולם החופשי מגלה חוסר אונים.

בעת כתיבת שורות אלה לא ברור עדיין מה היו המניעים שהנחו את המחבלים בחטיפת המטוס. עם זאת נראה שהעובדה שזו הפעם הראשונה בתולדות חטיפת מטוסים שנחטף מטוס צרפתי, זו כוונה נגד צרפת בעיקר ונגד מעורבותה הפעילה במעבר הלבנוני.

בהודעות המיוחסות לארגוני המחבלים אף נאמר, כי זוהי מלחמה נגד צרפת שהיא האויב הראשי של הערבים.

החטיפה, גם אם אין לה בשלב זה נגיעה ישראלית ישירה — העובדה שלמעלה משבעים ישראלים נמנים עם הנוסעים החטופים שבמטוס, הופכת אותה לצד פעיל בפעילות הבינלאומית לשחרור המטוס על כל נוסעיו, בלא להפלות בין נוסע לנוסע. עם זאת ברור מעל לכל ספק שממשלת צרפת שהמטוס החטוף שייך לחברת התעופה הלאומית שלה וכן המדינות שעל אדמתן נוחת המטוס נושאות במלוא האחריות לגורל הנוסעים ומצוות לעשות הכל לכבן שחרורם המיידי.

עם חטיפת המטוס נתגלתה שוב אוזלת היד, מצד האחראים על הביטחון שבנמלי התעופה, אשר כתוצאה ממנה נתאפשרה חדירתם של המחבלים למטוס. נראה שלא הפיקו את הלקחים הדרושים המתחייבים עם ריבוי מעשי הפיראטיות האווירית.

אולם השאלה המעסיקה עתה את כולנו היא לא רק גינוי הפשע, אלא כיצד לשחרר את הנוסעים החפים מכל פשע בידי המרצחים והפושעים. ובידי העולם החופשי מספיק כוח, כדי לבצע משימה זו, אפילו אם היא קשה וסבוכה.

המשימה אחת היא: להציל את הנוסעים מידי חוטפיהם!

הסחף האמריקאי

ה„היתר" שהעניק נשיא ארצות הברית ג'ראלד פורד לנציגי אש"ף לנהל שיחות מדיניות בוושינגטון מהווה שלב נוסף בסחף העובר על מעצבי מדיניות החוץ האמריקאית במזרח התיכון. לפנינו עוד סטיה חמורה של „הסטייט דיפרטמנט" המצביעה על מגמה ברורה להתכחש מהתחייבויות ושלא לקיים הסכמים, דבר שבהכרח מעורר דאגה וגם מורת רוח. בין יתר התחייבויותיה קבלה על עצמה ממשלת ארצות הברית שלא להכיר באש"ף ושלא לקיים מגע עם נציגיו כל עוד לא הכיר ארגון זה בהחלטות מועצת הביטחון 242 ו־338. ולא זו בלבד, אלא שכל שינוי בעמדה האמריקאית חייב להיות מתואם עם ממשלת ישראל. ומכיון שאין להניח שישראל מצדה הסכימה להתרת הפעילות האש"פית בבירת ארצות הברית, ממילא עלינו להתייחס ל„היתר" שניתן, כאל פעולה חד־צדדית וגם פוגענית במדינת ישראל.

השינוי שחל בעמדת ארצות הברית אינו אלא חוליה בשרשרת הפיגועים ביחסי ירושלים—וואשינגטון. למעשה זהו צעד נוסף בדרך להכרת ארצות הברית בארגון המחבלים הרצחני כארגון יציג של הפלשתינאים. אולם כדי להכשיר את דעת הקהל לקראת צעד כזה מנהלת ארצות הברית מדיניות של צעד אחר צעד, אם כי התקרבותה לאש"ף מהירה יותר מאשר אפשר היה לחזות מראש, במסגרת מדיניות השלבים.

דומה שלא נפריז אם נאמר שהמכות „מתחת לחגורה" שמדינת ישראל סופגת מאת ידידתה האמריקאית, בלא שידעה להיערך כראוי, כדי להדוף אותן בעוד מועד, מעוררות שאלות נוקבות כלפי האחראים למדיניות החוץ הישראלית. נראה שיש ביניהם מוכי סנוורים, אחרת קשה להבין את הדיווחים המרגיעים והמרדימים על יחסי ישראל — ארצות הברית.

עובדה היא: מדינאינו לא ראו את הנולד. הם בטחו בעצמם בכל הקשור לסיוע הביניים שהועמד על 550 מליון דולאר והתייחסו אל הסכום הזה כאילו מונח בכיס ולבסוף אחרי מאבקים קשים ביותר נקבל בקושי את המחצית ממה שהובטח בעת התיכת הסדרי הביניים עם מצרים. גם המדיניות של ארצות הברית לכינון ציר קאהיר — דמשק — ריאד, עומדת בסתירה מוחלטת לאינטרסים של ישראל. אם היו נימוקים בעד הסדר נפרד עם מצרים, הרי העיקרי שבהם היה — לבודד את סוריה. והנה ארצות הברית, בלא תיאום עם ישראל, מוציאה אותה מבדידותה. והנה לפנינו ה„היתר" לאש"ף לבוא לוושינגטון שניתן על־ידי נשיא ארצות הברית בכבודו ובעצמו ושוב בניגוד לאינטרסים של ישראל.

לא שר החוץ, לא מנכ"ל משרדו ששב זה עתה מביקור בוושינגטון חזו זאת. להיפך, כל אחד כדרכו הרגיע. אם כן, כיצד ניתן להגדיר מדיניות כזאת — אם לא מדיניות של מוכי סנוורים?

הגיע הזמן לנקוט מדיניות אשר עונה על הצרכים של מדינת ישראל, במקום להיות שבויים בידי מדינאים זרים. מוטב שלא ניתלה עוד בהבל פיהם של ראשי ה„סטייט דיפרטמנט" ואף לא של היושבים ראשונה ב„בית הלבן". כשם שארצות הברית הוכיחה לנו שוב, כי מעל להסכמים והתחייבויות, יש לה גם אינטרסים משלה, כן עלינו להבהיר לארצות הברית שגם לישראל אינטרסים משלה והיא זכאית להעדיף אותם על פני האינטרסים של וואשינגטון. הסחף שחל בארצות הברית מחייב אותנו לעירנות יתר בל ניפול קורבן על מזבח האינטרסים של אחרים. נקבע את מהלכינו בעיניים פקוחות.

ועידת הפסגה של 7 מדינות תעשייתיות נפתחה בפורטו־ריקו

דוראדו, פורטו ריקו 27 (יופ"ע, ע"י ע"ב) — הנשיא פורד פתח כאן היום את ועידת הפיסגה הכלכלית של 7 מעצמות תעשייתיות, בקריאה למנהיגי המדינות הלא־קומוניסטיות העיקריות לעצב את העתיד, במקום להגיב על בעיות לאחר התהוותן.

פורד אמר לראשי המדינות של מערב גרמניה, יפאן, בריטניה, צרפת, איטליה וקנדה, כי דיוני בעיות כלכליות משותפות בבסרה „לי הבסיס לעולם בטוח ומשגשג יותר". המנהיגים הסבו ליד שולחן בעל 7 צלעות, באולם במלון בעיירת הדיס דוראדו הנמצאת על האוקיאנוס האטלנטי. לצידם הסבו שרי החוץ והאוצר שלהם.

בשעה שהתכנסו באולם, התכנסו אלפי פורטוריקנים ליד השער כדי להפגין לטובת עצמאות פורטו ריקו, טריטוריה („קומונוולט") של ארצות הברית.

כוחות משטרה מתוגברים ושירותי חרש עמדו ליד המגן לבל יפרצו אליו המפגינים.

בהגיעו אתמול לאי פורטו ריקו צבים האריבו, אמר פורד כי על ארצות התעשייה הגדולות לבדוק את ההתפתחות הכלכלית — אך להיזהר מפני צפייה לאינפלציה דוהרת נוספת.

פקידים בכירים אמריקאים אמרו כי ארה"ב מעוניינת לבלום את ההאצה הכלכלית, כדי למנוע אינפלציה ואבטלה. פורד צפוי להזהיר מפני קצב מהיר מדי של ההתאוששות הכלכלית.

לפני פתיחת הועידה שוחח פורד באופן פרטי עם אחדים מראשי המדינות, אולם הבית הלבן סירב למסור פרטים על הנושאים שנדונו.

ועידת פורטו ריקו היא הכינוס השני של 6 מדינות... לא הוזמנה קנדה, ואשר נערכה בנובמבר אשתקד בראמבוייה שבצרפת.

מלבד עניינים כלכליים כלליים, ידונו ראשי המדינות ושרי האוצר והחוץ שלהם גם בסחר בינלאומי, יחסים עם העולם השלישי ויחסים עם מדינות הנפט, בעיית אנרגיה ודרכים לתנועה מצד חברות רב לאומיות.

היהודי בנימין דימשיץ — מועמד לרשת מקומו של קוסיגין כרה"מ

מוסקבה, 27 (ע"ר) — בנימין דימשיץ, היהודי היחיד בצמרת הסובייטית, ... לקבוע כי יהודי זה עשוי לרשת את מקומו של ראש הממשלה אלכסיי קוסיגין.

דימשיץ, 65, סגן ראש הממשלה מאז 1962 הועבר לתפקיד ... של הקרמלין ... המרכזי בתפקידי ... הוועדה הממלכתית להספקה הטכנית. בכהונתו כיו"ר הוועדה נתמנה ...

קיריל מארטינוב, שהיה סגנו הראשון מאז 1965 ובעבר מנהל בפועל ..., מרטינוב, 65, נתמנה גם סגן ראש ממשלה על פי צו של הסובייט העליון, הוא הפרלמנט הסובייטי.

נראה כי צעד זה מעלה את דימשיץ. הכוהן כבר כחבר הוועד המרכזי של המפלגה הקומוניסטית, ... התפקיד בו יוכל לרכוש יותר נסיון בניהול ממשלתי.

משקיפים אומרים, כי תפקיד זה עשוי לשמש מקפצה לקראת היותו מיועד לרשת את מקומו של ראש הממשלה קוסיגין, 72, כאשר יפרוש.

עד כה היו סבורים כי קיריל מאזורוב, 62, סגן ראשון לראש הממשלה קוסיגין זה 12 שנה, נחשב כמועמד הבכיר להפקיד ראש הממשלה בעתיד. אולם משקיפים קומוניסטים מסויימים אמרו, כי נראה שבחודשים האחרונים נחלש מעמדו של מאזורוב.

איי סיישל — רפובליקה עצמאית

ויקטוריה, איי סיישל, 27 (ע"ר, ע"צ) — 92 איים באוקיינוס ההודי, זכו מחר בחצות לעצמאות, לאחר 160 שנים של שלטון קולוניאלי. יורד הדגל הבריטי במקום שיונף כאן בהשתתפות נציגים מ־10 מדינות.

בראש רפובליקת סיישל עומד המשורר ג'יימס מנצ'הם הנמנה עם האגף הימני ואילו פראנס־אלבר רנה שמאלני מכהן כראש הממשלה.

אניות מלחמה של 6 מדינות בעלות אינטרסים ימיים באוקיינוס ההודי — ארה"ב, צרפת, אוסטרליה, הודו, איראן וקניה — ישהו 12 ספינים מחר בחצות, כדי לבשר לתושבי האיים על העצמאות.

מנהיגי הרפובליקה הודיעו כי בדעתם לנקוט עמדה נייטרלית ולא להשתתף בסכסוכים בין המעצמות הגדולות.

10 הרוגים ו־29 פצועים בתאונת רכבת בבלגיה

שארלוי, בלגיה 27 (ע"ר, יופ"ע) — 10 נפשות, רובם מדם הולנדים, נהרגו ו־29 נפצעו היום כאשר רכבת אקספרס נוסעת בקו אמסטרדם־פאריס ירדה מהפסים בעיירה התעשייתית זו שבדרום בלגיה.

סבורים, כי היתה זו רכבת מיוחדת שהסיעה תיירים מהולנד לחופשה בפאריס.

הרכבת בנויה 12 קרונות, ו־5 מהם ירדו מהפסים מרחק קצר לפני תחנת הרכבת בשפסיל.

לא נמסר הסבר מיידי לאסון. צוותי ההצלה החישו את הפצועים לבתי חולים סמוכים והנוסעים שלא נפגעו המשיכו את מסעם באוטובוסים.

התושבים המתגוררים כמה מאות מטרים ממקום התאונה אמרו כי שמעו רעש מחריש אוזניים של חריקה עזה שהקרונות ירדו מהפסים, כשהם גוררים עמם כבלים החשמליים שהיו מתוחים מעליהם.

הועלתה השערה כי התאונה נגרמה על ידי התעקמות הפסים בשל הטמפרטורה הגבוהה ששררה בסוף שבוע ואשר הגיעה ל־32 מעלות, אולם לא היה אישור להשערה זו.

קו הרכבת בין בלגיה וצרפת נחסם בגלל האסון, ורכבות אקספרס אחרות נאלצו לעבור דרך עקיפין, בין היתר דרך העיר מונס.

באזור מסביב, לכונם אירעו כמה תאונות הרכבות החמורות ביותר בבלגיה, כולל רכבת אקספרס שירדה מהפסים ... בשנת 1974, ואז נהרגו 17 איש.

ריגן מפגר רק ב־29 צירים אחרי פורד

ניו יורק, 27 (ע"צ ע"ר) — רונלד ריגן צמצם היום את הפער המפריד בינו ובין הנשיא פורד במאבקם הצמוד על מינוי המפלגה הרפובליקאית לנשיאות, כאשר זכה ב־45 צירים נוספים ב־3 מדינות במערב ארה"ב.

מושל קליפורניה לשעבר זכה בכל הצירים בניו מקסיקו ומונטנה, וכן ב־4 צירים באיידהו.

לפי אומדן כעבר עתה ריגן ב־29 קולות בלבד אחר פורד, כלומר 1009 לעומת 1038 לפורד.

מפקד כוח השיטור הערבי בלבנון — הגיע לדמשק

דמשק 27 (ע"צ, יופ"ע) — הגנראל המצרי מוחמד האסן רגאאים, מפקד כוח השיטור של הליגה הערבית בלבנון הגיע היום לדמשק ואמר כי משימתו הראשונה תהיה להנהיג את הפסקת האש בלבנון.

יחד עמו הגיע לדמשק האסן אל הולי, קצין הקשר שעליו הטיל מזכיר הליגה הערבית לקיים מגע עם כל הצדדים בלבנון כדי להביא לכיבוד הפסקת האש.

הגנראל רגאאים אמר: „הפיקוד הכללי של הכוחות הערביים לשמירת השלום ינקוט צעדים מיידים כדי להבטיח שהפסקת האש תכובד בלבנון".

הוא קרא לשיתוף פעולה מצד כל הפלגים ואמר כי כוחותיו „ניטראליים" לא יתייצבו לימין אף אחד מהצדדים, ויפעלו להשבת החיים על כנם".

מצפים כי רגאאים ייצא בימים הקרובים ללבנון, שם נמצאים כבר כאלף חיילים מלוב וסוריה, במסגרת כוח השיטור הערבי.

על פי תכנית הליגה הערבית, יוצב הכוח כשאת אלפים חיילים, ויכלול יחידות נוספות מסעודיה, סודאן, אלג'יריה, סומאליה ואש"ף.

סוכנות הידיעות של הפלשתינאים מוסרת:

סוריה סגרה בסיס ימי של „פתח"

ביירות, 27 (ע"צ וע"ר) — יחידות סוריות השתלטו אתמול עם עלות השחר על בסיס ימי של ארגון „אל פתח", השוכן בין לאטקיה ובאניאס בחוף הים הסורי — על כך מוסרת סוכנות הידיעות הפלשתינית „ואפא".

לדברי סוכנות הידיעות השתלטו כוחות סוריה על „בסיס ימי" פלשתיני זה, החרימו את הספינות ואת הנשק ועצרו את הפלשתינאים שהיו במקום.

העתון „אל וואטאף" המופיע כאן מציין כי מדובר בבסיס חשוב של המחבלים, שממנו יוצאים לשטחים הכבושים.

עוד כותב העתון כי אנשי ביטחון סוריים שמו סגר על מחנות הפלשתינים במדינה ובמיוחד על מחנה ירמוק השוכן בקרבת דמשק. במחנה זה הוקם צ"ו למעלה כ־400 כלי רכב צבאיים. עוד יודע העתון לספר כי אנשי ביטחון סוריים נכנסו לבתי הפלשתינים במחנה וחקרו אותם על קשריהם עם „פתח".

„אל וואטאף" מצטט נוסעים שהגיעו מסוריה, לפיהם נערכו מעצרים נרחבים בקרב צעירים פלשתינים במחנה, ברחובות ובבתי קפה. כל אדם שבביתו תלויה תמונה של יאסר ערפאת נעצר בו במקום.

במאמן אש"ף מגנה את סוריה

ביירות, 27 (ע"צ) — הבטאון הפלשתיני „פלשתין אל תאורה" מתח היום בקורת חריפה על סוריה.

בטאון אש"ף מאשים את ראשי השלטון בדמשק כי החליטו על עריכת עימות צבאי עם „כוחות ההתנגדות הפלשתיניים", כדי לחסל את לבנון.

העתון מאשים את המשטר השולט בדמשק בנקיטת צעדים שמטרתם היתה — במצום הדרגתי של חופש התנועה של המחבלים בסוריה.

„כאן נכנס לזירה שר החוץ האמריקאי הנרי קיסינג'ר, והיה על כוחות ההתנגדות הפלשתיניים לב־...

עם סגירת הגליון

שלטונות פורוק ארגנו אסיפות תמיכה — בעקבות ההפיכות

חארטום, 27 (ע"ר) — המפלגה הקומוניסטית הסודנית ארגנה היום עצרות תמיכה ברחובי הבירה, לאחר ההפיכה שבמנהיג המפלגה אחמד ג'עפר נומירי, בעקבות ההפיכות שנערכו בידי פועלים.

מהומות אלה אילצו את הממשלה להזור בה מתכניתה להעלות מחיר הסוכר.

באסיפות שנערכו במדינה ניתנו הנאומים מעשי האלימות של הפרעליב. בינתיים מוסרים כתבים מערביים שביקרו בראדום, מדרום לחרטום, כי פועלים שובתים יחד עם אבנים בתנועות, הציתו מכוניות וניסו להקיף את מטה המפלגה, אולם נהדפו על ידי המשטרה.

בביירות 27 (ע"ר) — ממש נוסעים נפגעו היום מאש פגזים בשדה התעופה של ביירות, לאחר שההורידו את נוסעיה.

ככה מבין אנשי הצוות אושפזו בבית חולים ועדי ראייה אמרו שם הפצועים נמנה גם קברניט המטוס מדגם „בואינג־707", השייך לחברה התעופה הכוויתית־תימנית. המטוס הגיע לרבת עמון.

שדה התעופה, שעליו השתלטו יחידות חלוץ של הכוח הערבי לשמירת השלום בלבנון, נסגר שוב לתנועה בעקבות הפגיעה במטוס.

מעל לשדה התעופה מיתמר עשן שחור, שמקורו כפי הנראה במטוס.

ארצות אפריקה מאיימות להחרים את המשחקים האולימפיים

פורט לואיס, מאוריציוס 27 (ע"צ יופ"ע) — הארגון לאחדות אפריקה איים היום לקרוא לארצות אפריקה להחרים את המשחקים האולימפיים במונטריאול, אם לא תורחק ניו זילנד בגלל הקשרים הספורטיביים שהיא מקיימת עם דרום אפריקה.

דובר הארגון לאחדות אפריקה אמר במסיבת עתונאים כי ועידת שרי החוץ המתכנסת כאן נתבקשה לגבש הצעת החלטה בענין זה.

ראש שירותי הביון המצריים לקה בהתקף לב

קהיר, 27 (ע"צ) — סאלח נאצר, בעבר ראש שירותי הביון המצריים, שנידון ל־10 שנות מאסר עם עבודת פרך לקה היום בקהיר בהתקף לב.

נאצר הורשע יחד עם שניים מעוזריו בעינוי מוסטאפא אמין מייסד „אל אכבר", שהיה חשוד בריגול לטובת סוכנות הביון האמריקאית.

הארגון לאחדות אפריקה החליט לחזק את התיאום עם אש"ף

פורט לואיס, מאוריציוס 27 (ע"ר) — הארגון לאחדות אפריקה החליט היום לחזק את התיאום בין אש"ף לועדת השחרור של הארגון.

דובר הארגון לאחדות אפריקה אמר לכתבים כי בישיבת המליאה של שרי החוץ שנערכה בדלתיים סגורות אושרו מחדש כל ההחלטות הקודמות של הארגון בשאלת המזה"ת והוחלט לשלוח מברקי סולידריות למנהיגים שונים, וביניהם מנהיג אש"ף יאסר ערפאת ונשיא מצרים אנואר סאדאת.

מזוודה חשודה נבדקה בנמל התעופה לוד

בית הנתיבה בנמל התעופה לוד פנה אתמול מכל נוסעיו לאחר שהתגלתה מזוודה חשודה באולם הראשי.

מאות הנוסעים נדרשו לצאת החוצה והבהילו בשעה שמחבלני המשטרה אספו את המזוודה מסגה בשטח תיקתוק חשוד, העמיסוה על מכונית ההתרחקו אתה.

הבדיקה במזוודה לא העלתה כל דבר חשוד וביניהם גם נמצא ה־נוסע שהמזוודה שייכת לו. האיש היה בקיוסק סמוך לקנות עתונים, ובינתיים לקחו את מזוודתו לבדיקה.

נתברר כי במזוודה לא היה כל שעון ונראה שהתקתוק נשמע כתוצאה משקשוק גלולות בתוך בקבוק. הנוסע קיבל בחזרה את המזוודה ויצא במטוס ק.ל.מ. לאירופה.

המטוס החטוף המריא מלוב

(סוף מעמוד ראשון)

פרים ערביים שמרניים וביחוד על המלך הסעודי חאלד, חוסיין מלך ירדן, חאסן מלך מארוקו והסולטן קאבוס בן סאעיד מעומאן.

ההודעה תקפה את סאדאת על שחתם על הסכם הביניים השני עם ישראל וגם על חאפז אל אסאד על שארצו התערבה צבאית בלבנון.

בסיום קראה ההודעה למהפכנים להקים חזית עולמית, „כדי להבריח בכל אתר ואתר על מלחמה עממית".

בנמל התעופה שארל דה גול בפאריס, שם עבר המטוס החטוף לפני ... קרובי נוסעים וידידים חרדים, כדי להמתין לחדשות על גורל הנוסעים.

במטוס החטוף צוות של 10 אנשים.

פקידים לוביים ניהלו מגעים עם החוטפים

דובר „אייר פראנס" אמר, כי פקידים לוביים עלו על המטוס בנמל התעופה של בנגאזי שעות מספר לאחר שנחת שם, כדי לפתוח במגעים עם החוטפים. כמו כן נמסר, כי החוטפים טרם הודיעו על תביעותיהם. חיילים של צבא לוב הקיפו את המטוס.

מקור ישראלי אמר, כי שגריר צרפת בלוב עמד להגיע לנמל התעופה כדי להצטרף למו"מ.

לוב אחת המדינות הערביות המתנגדות נמרצות לשיחות שלום עם ישראל, היתה לאחרונה יעד תכוף להנחתת מטוסים חטופים ערביים ומוסלמים. המטוס נחטף תוך כדי טיסה מעל לקורינתיה. אין אנו יודעים אם החוטפים עלו למטוס באתונה או בלוד, הוסיף הדובר. משרד החוץ הצרפתי הודיע כי התקשר עם שגריר לוב בפאריס, וביקש ממנו את עזרת שלטונות לוב לשם הבטחת בטחתם של הנוסעים.

בפאריס מטפל בפרשה מזכיר המדינה לענייני חוץ, ז'אן פראנסואה פונסה בהעדרו של שר החוץ ז'אן סובאניארג, שנלווה לנשיא ז'יסקאר ד'אסטן בועידת הפיסגה של המדינות המתועשות בפורטו־ריקו.

כמה נוסעים במטוס החטוף?

דובר נמל התעופה של אתונה אמר, כי 38 נוסעים ירדו באתונה אולם 56 נוסעים חדשים עלו שם למטוס. בין הנוסעים החדשים היו 15 צרפתים, 10 יוונים, 9 אמריקאים, 3 קנדים, 5 ניוזילנדים, 2 אנגלים, ירדני, קפריסאי, יפאני וארגנטיני.

סוכנות רויטר מסרה, כי בסך הכל היו במטוס בשעת חטיפתו 216 נוסעים.

אש"ף: אין לנו קשר לחטיפה

ביירות 27 (ע"ב) — תחנת שידור של המחבלים בלבנון מסרה הערב, מפי מקור אחראי באש"ף, כי לאש"ף אין כל קשר — לא קרוב ולא רחוק — לחטיפת המטוס.

בהודעתו זו הדגיש הדובר, כי אש"ף מגנה פעולה כגון אלה.

באתונה אישר מקור יודע דבר, כי זוג בעל שמות ספרדיים עלה למטוס באתונה. שני נוסעים אלה הזמינו מקומות בכוויית, ב־30 ביוני. הנוסעים היו במעבר בנמל התעופה של אתונה, ויתכן שלא עברו בדיקה בטחונית, משום שלא יצאו מתחום נמל התעופה.

רופא עלה על המטוס בבנגאזי לפני ההמראה, מסר בהודעה למשרד החוץ הצרפתי כי שלום לכל הנוסעים.

נוסעת בריטית שהוחזה לא נמסרה, הורשתה לרדת מהמטוס בבנגאזי זמן קצר לפני ההמראה.

ערפאת נועד עם המזכ"ל לוב

קהיר 27 (יופ"ע) — מנהיג אש"ף יאסר ערפאת שוהה היום בטריפולי עם המזכ"ל צבא לוב קולונל אבו באקר יונס.

מורלה
טעם הזוהר האמיתי

רמטכ"ל פורטוגל מוביל בבחירות

ליסבון 27 (יופ"ע, ע"ר) — התוצאות הראשונות בבחירות הדמוקרטיות הראשונות לנשיאות בפורטוגל מצביעות על יתרון לרמטכ"ל אנטוניו ראמליו איאנס, המוערך מבין ארבעת המועמדים. איאנס זכה ב־70% מן הקולות ב־80% ההנהה הקלפי הראשונות שדיווחו על התוצאות — כלומר 4032 קלפיות. יתר הקולות ניתנו לשלושת המועמדים האחרים, כאשר הכומר ... אוקטאביו פאטו תופס את המקום האחרון עם 5.3 אחוזים בלבד.

לפני הבחירות גרסו המומחים כי הרמטכ"ל יאנס ינחל ניצחון מוחץ.

ברז'נייב וטיטו משתתפים בוועידת מזרח ברלין

ברלין המזרחית, 27 (ע"ר, יופ"ע) — מזכיר המפלגה הקומוניסטית הסובייטית ליאוניד ברז'נייב ונשיא יוגוסלוויה המרשל טיטו הגיעו היום לכאן, כדי להשתתף בועידה של המפלגות הקומוניסטיות האירופיות, שתתקיים את היום ביום ה'.

לפי ההכנות יתמשכו דיוני הועידה יומיים.

רדיו מוסקבה מסר כי המזכיר הכללי של המפלגה הקומוניסטית יצא לברלין המזרחית בראש משלחת, בה משתתפים — בוריס פונומארב וקונסטנטין קאטושב, המתהמים ביחסים עם מפלגות קומוניסטיות מחוץ לגבולות בריה"מ.

הטלוויזיה הסובייטית הציגה את ברז'נייב כשהוא נפרד מרוב חברי הפוליט־ביורו של המפלגה, וביניהם האידיאולוג הראשי מיכאיל סוסלוב. הוזילה סברו שסוסלוב ילווה את מזכיר המפלגה הקומוניסטית לברלין המזרחית.

פקיד יוגוסלבי בכיר ציין בסוף השבוע כי במסמכים שהוכנו לקראת הועידה אין כל התייחסות ל„אינטרנציונליזם הפרולטרי". יצויין כי מאז ימי לנין השתמשו הקומוניסטים ברחבי תבל בסיסמה זו, שפירושה — נאמנות למוסקבה.

מזכיר המפלגה הקומוניסטית היוגוסלווית אמר בראיון טלוויזיה כי הסיסמה נגנזה במהלך שיחות ההכנה לקראת עריכת הועידה בברלין המזרחית שנדחתה כבר כמה וכמה פעמים.

מפקד איזור יו"ש תא"ל אריה שלו פורש מהצבא

תת־אלוף אריה שלו יסיים ב־1 ביולי 76 את תפקידו כמפקד איזור יהודה ושומרון, ולתפקיד הזה יתמנה תת־אלוף דוד הגואל.

תת־אלוף שלו היה מפקד איזור יהודה ושומרון למעלה משנתיים ולפי בקשתו, אחרי 32 שנות שירות בטחוני, הוא עומד לפרוש מהצבא.

גזירה שהציבור לא יעמוד בה

(יכין) יודעי דבר חוזים שחורות לגבי הפעלתו של „מס ערך מוסף" בפעמים רבים ושונים. הבירוקרטיה הנגררת שכבר זה מטיל על כל אזרח, ועל מאות פקידים, אינם שורים את ההכבנה בה גם שהמס יגרום אנדרלמוסיה ויפריע בחייו כיום לא ישוער.

תצפית

יאזור שר האוצר אומץ, ישעזור בעצותיהם של נפרין וידע על דחיית הפעלת המס למספר חודשים, לפחות.

המס הזה הוא גזירה שהציבור לא יוכל לעמוד בה.

נענו לקריאת שר החינוך — לתרום שעות הוראה

מורי בית־הספר התיכון העירוני מ"ו בתל־אביב החליטו להיענות לקריאת שר החינוך והתרבות, מר אהרון ידלין, ולתרום שעות הוראה ללא תשלום.

ההחלטה נתקבלה במועצה הפדגוגית של ביה"ס שבהנהלתו של מר מרדכי בצלי. רובם המורים התחייבו ב־40 שעות שבועיות שיוקדשו לפעולות טיפוח, חונכות, העשרה ופעולה חברתית לתלמידי ביה"ס.

כזכור, נענו כבר מורי בית הספר התיכון המקיף ע"ש שיפמן בטירת הכרמל על היענותם לקריאת שר החינוך והתרבות.

ארגון פועלי החרושת ההסתדרותית נדרש להמנע מנקיטת סנקציות

(שמואל) הסיכסוך בין הארגון לבין הנהלת „כור" יובא לדיון במחלקה לאיגוד מקצועי. ובינתיים דרש יו"ר המחלקה לאיגוד מקצועי אוריאל אברהמוביץ, בסוף השבוע החולף מארגון פועלי החרושת ההסתדרותית להמנע מנקיטה בפעולות כלשהן הסותרות את חוקת העבודה ובכלל זה אספות הסברה בשעות העבודה.

אברהמוביץ ציין כי בפגישה שהתקיימה בהשתתפות נציגי העובדים ונציגי הנהלת „כור" סוכם אם יגיעו הצדדים למסקנה שאין להמשיך במו"מ להחלטת הסכם עבודה, תפסוק במחלוקת המחלקה לאיגוד מקצועי בהתאם לחוקת העבודה של פועלי החרושת ההסתדרותית.

תערוכה של ציירת בת 13 ברמת־גן

(שפי) תערוכת ציורים של ציירה בת 13 נפתחה בבית יד לבנים ברמת־גן.

הציירת רותי סראוב לומדת ציור בגיל 10 אצל הצייר מיכאל בלוך, המפקח הארצי לאומנות בבתי הספר הממלכתיים דתיים. היא הציגה כבר בעבר שתי תערוכות, כשהיתה בת 10 ובת 11 בלבד. רותי מציירת בגואש, פסטל ושמן, עד כה ציירה 50 תמונות בנושאים שונים.

הסקרים המשתלבים במערכת הבחירות

(ש. ב.) אילו נערכו היום בחירות בעד מי מראשי הרשימות הבאות המתמודדות היית מצביע — שאלה זו הוצגה בסקר דעת קהל שערכה חברת „דחף". במקום ראשון יצא מנחם בגין, במקום שני — יצחק רבין, שלישי — יגאל ידין, רביעי — משה דיין.

שאלה נוספת היתה: את מי היית רוצה לראות בראש המערך? במקום ראשון — פרס; שני — רבין; שלישי — דיין; רביעי — ידין; חמישי — אבן, שישי — אלון, שביעי — צדוק.

צייד הנאצים באה ללמוד באולפן „עקיבא"

(ע. כ.) ביאטה קלארספלד, ציידת הנאצים, באה לנמל התעופה על שם בן־גוריון יחד עם שני ילדיה, ילדה בת שנתיים ובן בן 10, כדי להצטרף לאולפן עקיבא. מרת קלרספלד ובנה ילמדו במשך 8 שבועות באולפן.

הבאים נתקבלו בנמל התעופה על ידי ... נציגת ועד למען ביאטה קלארספלד, ומשלחת קטנה של תלמידי האולפן.

במאה אמרה קלרספלד, כי עליהם ללמוד עברית „משום שעלול להיווצר מצב שנאלץ לעזוב את אירופה". כתב „שע"ם" מוסר, כי היא התכוננה לכך שהדבר עשוי לקרות בגלל פעילותה האנטי־נאצית.

מרת קלרספלד וילדיה הגיעו בעזרת מלגות של אולפן „עקיבא" הוועד למען ביאטה קלרספלד ושל המחלקה לחינוך מבוגרים.

דיון בממשלה על דרך הטיפול של המשרדים בדו"ח המבקר

שר האוצר י. רבינוביץ פתח אתמול בישיבת הממשלה דיון על דרך הטיפול של משרדו ושל משרדי הממשלה האחרים וכן של החברות הממשלתיות, בתיקון הליקויים המובאים בדו"חות מבקר המדינה.

בפני הממשלה היתה הצעת השר ג. האוזנר, לפיה יש להקים במשרד האוצר יחידה בדרג בכיר למעקב רצוף וקבוע אחר ביצוע התיקונים הנדרשים, בעקבות דיווחות מבקר המדינה, על ידי הגופים המבוקרים. יחידה זו תדווח לממשלה בכתב, אחת לשלושה חדשים, על מהלך התיקונים של הליקויים.

מול הצעה זו עמדה הצעת מר רבינוביץ לפיה, תרשום לפניה הממשלה את החלטת שר האוצר לעשות את השינויים הבאים בתחומי הביקורת:

— להקים, במסגרת האוצר, יחידה לביקורת פנימית של המינהל הפיננסי של הממשלה, לרבות ביקורת חשבונותיה.

— לארגן מחדש את מערכת הביקורת הפנימית במשרדי הממשלה, ובכלל זה הגדרת האחריות המקצועית המרכזית בתחום זה.

סיכום הדיון נדחה לישיבה הקרובה.

פעולות יעול וחסכון ב„רשות השדור"

ועדת הכספים של הכנסת שמעה אתמול מפי מנכ"ל „רשות השידור" יצחק לבני, על פעולות יעול וחסכון שנעשו ברשות בחדשים האחרונים.

הוצאו נהלים חדשים לפיקוח על הוצאת כספים ועל קבלת עובדים וחל קיצוץ בשעות הנוספות ברדיו ובטלוויזיה. הנהלים החדשים יבטיחו, בין היתר, קבלת כח־אדם ללא פיקוח מחוץ למסגרת התקציב.

בהשיבו לשאלות הוועדה ציין מר לבני כי גביית האגרות הועמקה על־פי דרישת ועדת־הכספים בשיעור של 8 אחוזים, בהשוואה לשנה שחלפה. בהתייחסו לדרישה לקצץ בשעה האחרונה של שידורי הטלוויזיה, טען מר לבני, כי במציאות בה קיים ערוץ אחד יחיד, בו מתחלקת הטלוויזיה הכללית עם הטלוויזיה הלימודית, אין אפשרות לסיים את השידורים ב־11 בלילה.

הדסה

מודיעה בשמחה על

חנוכת הבנין

ע"ש זיגפריד ואירמה אולמן

ובו

המכון לאונקולוגיה

ע"ש משה שרת ז"ל

ומביעה תודתה והוקרתה

למשפחת אולמן

לאגודה למען המכון האונקולוגי

ע"ש משה שרת ז"ל

לממשלת ישראל

לסוכנות היהודית

ולמשפחת הדסה בישראל ובארה"ב

שהודות למסירותם ונדיבותם הוקם הבנין.

מתקני הפקת נפט הוצבו ב„אשדוד 2"

ההפקה הנסיונות של נפט באתר אשדוד 2 חודשו אתמול בשעות הצהרים — הפעם על ידי מתקני הפקה שהוצבו במקום, לאחר שמגדל הקידות הורחק בשבוע שעבר.

באתר אשדוד 2 נראתה אתמול לראשונה מכונת ההפקה המכונה „חמור", כשהיא פועלת בתנועות עלות וירידות ומורימה את הנוזל השחור — בשלב זה אל תוך בריכה הנמצאת בקרבת מקום.

נודע שעדיין לא מדובר בהפקות מסחריות ומומחי חברת חניה מבצעים בבדיקות. מגדל הקידוח הוסע מאשדוד 2 לאתר החדש, אשדוד 3, שם הולכות ומושלמות עבודות יישור השטח. במקום פועלים כלים כבדים העוסקים בהכנת דרך גישה למקום ומקווים שעד סוף השבוע הסתיים העבודה ויתחילו בהצבת מגדל הקידות.

נחנך המרכז לחקר וטיפול בסרטן בביח"ר הדסה בי"ם

המכון לחקר וטיפול במחלות הסרטן על שם זיגפריד ואירמה אולמן מארה"ב, שהוא הגדול והמשוכלל ביותר ביבשת אסיה — נחנך אמש במרכז הרפואי האוניברסיטאי „הדסה" בעין־כרם בירושלים.

המכון החדש שבו הושקעו כ־15 מיליון דולר והמשתרע על שטח של 14 דונם, מכיל גם את מכון האונקולוגיה על שם משה שרת ז"ל, ובתוכו מיכשור מן המתקדמים ביותר בעולם כולו למחקר ולטיפול בגידולים סרטניים.

ברכות לרגל המאורע השמיעו שר הבריאות ויקטור שם־טוב, נשיאת „הדסה" בארה"ב מרת רוז מצקין, יוסף אלמוגי יו"ר ההנהלה הציונית, ח"כ אבא אבן ונציג שגרירות ארה"ב תומס דניגן.

הוענק פרס איציק מאנגר

פרס איציק מאנגר ליצירה ספרותית באידיש הוענק אמש בפעם השמינית, בטקס שנערך בבית הבימה בתל־אביב בנוכחותם של נשיא המדינה פרופ' אפרים קציר, שר האוצר יהושע רבינוביץ גזבר הסוכנות א. ל. דולצין, ראש עיריית ת"א ש. להט וקהל מוזמנים רב.

התני הפרס הם המשורר אריה שמרי היוצר באידיש במדינת ישראל, המשורר לייזר אייכנבאנד היוצר בשוויץ, הסופר והמתרגם אליעזר רובינשטיין, אשר תרגם גם את ענגון לאידיש, ואמן הבמה שמעון דז'יגן.

שלום רוזנפלד, שפתח וניהל את הטקס, מסר כי השנה מלאו 75 שנה להולדת איציק מאנגר. כתביו תורגמו באחרונה לשפות שונות ובין היתר גם לפולנית, ספרדית ואנגלית.

אגב

מראות נגעים

עסקן פלוני השוטף בבאורת ציבורית, כשהוא נושא בעטנו בתנו, כל עוד לא הגיעו לפני הבי אלי גלגולים עליו זכות שכחים לאיזה.

...

הרבה מועמדים

מעולם לא התהלכו כליכך מועמדים לראשות הממשלה שמהלכים היום. בגראלים מיל הסוגים, מהם מנהלים של כלכליות, בהופעותיהם על מביעים דעות והשקפות על העומדים ברומו של עולם ...

השמאל בעיוותו

המצב בלבנון

(סוף מעמוד ראשון)

אסאד וצ'אושסקו פתחו בשיחות

וינה, 27 (ע"ר) — נשיא אסאד ושרים בכירים פתחו בשיחות עם נשיא רומניה צ'אושסקו.

בשיחה משתתף גם ראש הממשלה הרומנית מאניאה מנסקו, ...

„התקר" עם התעשיינים

[ה]כרזות התעשיינים בדבר „אי מעורבות" בהפעלת מס ערך [מוס]ף — גלולה מרה לאוצר ✡ למה נפתחה ה„חזית" בין הממשלה והתעשיינים ערב הפעלת המס? ✡

...ת התעשיינים בדבר „אי...
...ת" בהפעלת מס ערך מוסף
...לולה מרה לאוצר. כאשר
... מס חדש חשוב ביותר
... הפעולה. הסיוע של ה-
... המאורגנת יכול להועיל
...סתר והמלאכה לצומת זה
...נד התעשייה, מביא לכך
... יגיבו: אם התעשיינים
...נים המסחרים כך — מה
...אתנו?
...ר של התעשיינים לצעדים
...אגות שהיו מצד הממשלה
...שיעורי המס עצמו, אי-
...כסי קניה על חמרי גלם

...ית הממשלתית טענו כי
...אי המעורבות יש בה תגו-
... אברהם („בומה") שביט
...ות של שר האוצר על
... התעשייה בימים אלה.
...ן עם זאב גולדשטיין ב-
..." היתה שאלה ותשובה
...:
...יין: אבל נשיא התע-
... בומה שביט, האשים את
...ה כי אינה עושה למען
...ים ומתייחסת אליהם יחס

...ינוביץ: קראתי, קראתי.
...יד לך? לא היינו רגילים
... בומה שביט ולסגנון שלו,
...אי התעשיינים משנקר ר-
...שביץ. זהו דיבור חסר-
... שסימן-ההיכר האופייני
... ההתעלמות מהאמת ומ-
...ת.
...גם באוצר ששאלו: לשם

מה היתה דרושה התבטאות זו של מר רבינוביץ ופתיחת חזית דוקא ערב הפעלת המס?

✱

רבינוביץ „נעלם" ליומיים

מה דעתכם? בעיצומה של סערת מס ערך מוסף, ערב הכרזת פיחות קטן, בימי הכרעה בכנסת על תקציב המדינה וכאשר עוד מספר נושאים עומדים להכרעה דחופה — שר האוצר „נעלם" ל-

במטבח הכלכלי
מאת ד. אבישי

יומיים. בשום פנים ואופן הוא לא נחטף. מתברר כי הוא פשוט יצא לבית הבראה לשפיים.

ישנם כאלה בצמרת הכלכלית שאינם מבינים זאת. אלה אף יודעים שאין זו פעם ראשונה. אולם אחרים טוענים ההיפך: זוהי שיטה מכוונת של מר יהושע רבינוביץ. לקראת הכרעות חשובות או אירועים מיוחדים הוא יוצא להתבודד. שם הוא שוקל את ה' דברים עם אדם חשוב — הלא זה הוא עצמו. שמענו מצביעים על כך כי הוא הולך בעקבות דוד בן-גוריון ז"ל אשר נהג לצאת להתבודד בשדה-בוקר או ל„גלי כנרת" בטבריה לקראת קבלת החלטות.

אך יש גם לשונות המספרים: „היעלמות" שכזו ישנה גם ב-ימים שלא נוח להחליט...

✱

חילופי הנהלה בבנק לספנות

לאחרונה עלה הבנק לספנות — לכותרות. היה זה בעקבות הגברת הפיקוח של המפקח על מטבע חוץ בשל הריגות הבנק מתנאי רשיונו בנוגע לעסקיו במטבע חוץ.

כמנהל בנק הספנות מכהן ד"ר ארתור א. ברגמן, מי שהיה נציב מס הכנסה בראשית שנות המדינה. יודעי דבר אומרים כי הוא עומד על סף פרישה מתפקידו הנוכחי.

כיו"ר מועצת המנהלים משמש מר שאול בר-זאב, מי שהיה מנכ"ל משרד התחבורה בימי כהונתו של מר משה כרמל כשר התחבורה.

כחברי מועצת המנהלים שימשו בעבר המפקח על מטבע חוץ דב קנטרוביץ וסגן הממונה על הכנסות המדינה ד"ר בן-עמי צוקרמן. הם התפטרו מתפקידם. ישנן דעות שההתפטרות נבעה מכך שלא היו שלמים יותר על המידה עם דרך הניהול וההתפשטות של הבנק ל-תחומים שאינם לפי מהות תפקידו.

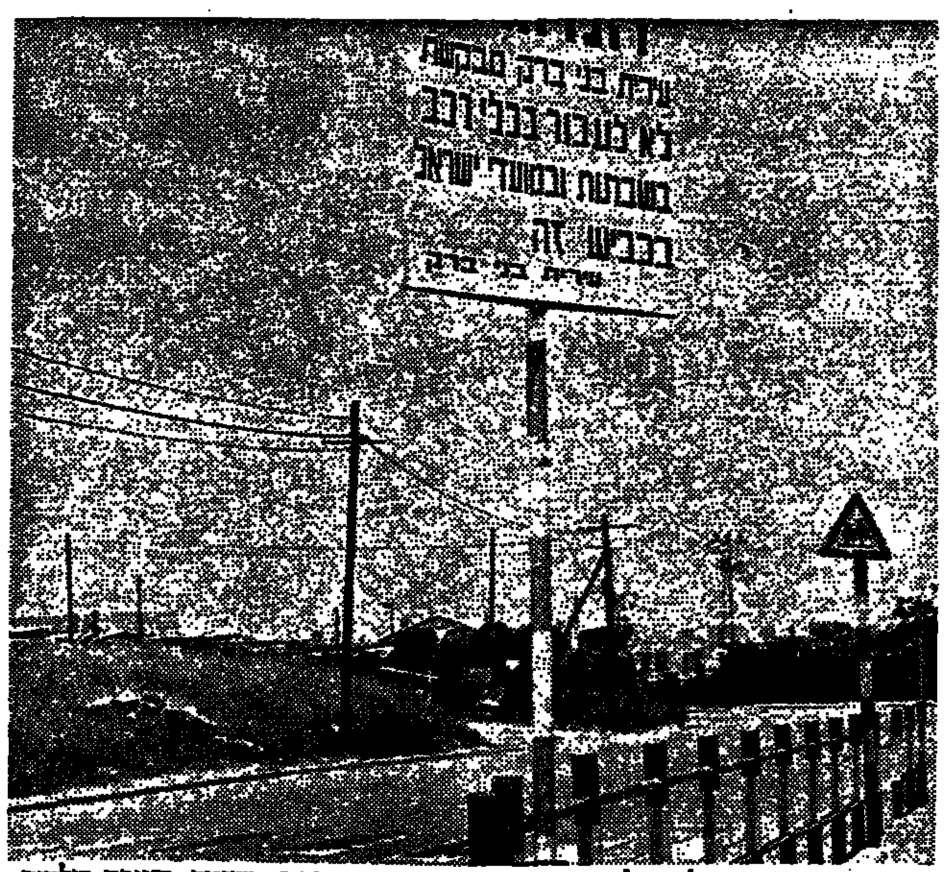

עירית בני-ברק, שהחליטה לסגור בשבתות את הכביש ברחוב השומר, הציבה שלטים הפונים לנהג להימנע מנסיעה בכביש זה בשבת.

מכתבים למערכת

שימוש מעשי יותר בכלי התקשורת להפצת ערכי תורה

בדורנו קיימים כלי תקשורת מ-שוכללים ביותר. הרדיו, הטלוויזיה, הטלפון וכו'. הם אמצעים משוכללים שראוי וכדאי לנצלם גם להפצת ער-כים.

בוודאי שאינני מתעלם מ„משנה יומית" ו„פנת ההלכה" ו„עשה לך רב" וכו' אבל האם בזה יצאנו ידי חובתנו?

לדעתי יש אפשרויות מעשיות ל-שימוש בכלי התקשורת להפצת ערכי תורה. נלמד זאת מחסידי חב"ד. כ-שרבם האדמו"ר הצדיק רמ"מ שנ-יאורסון שליט"א נואם ב„התוועדו-יות" — חסידי חב"ד בארץ לא מ-ותרים על האפשרות לשמוע את ה-נאום. הם שומעים את הנאומים ב-שידור ישיר מארה"ב במעגל סגור. גם חסידי צאנז בנתניה שמעו את רבם הנמצא כיום בארה"ב באמצעות שידור ישיר משם. הרב הראשי ה-גר"ע יוסף נותן שיעור בהלכה וב-אגדה בכל מוצאי שבת בביהכ"נ ה-„יהודי" בשכונת הבוכרים לפני מ-אות שומעים.

אני מציע ששיעורו של הרב ע-בדיה יוסף שליט"א, במוצאי שבתות ישודר לכל בתי הכנסת הגדולים ב-רחבי הארץ באמצעות כלי התקשורת ואין לי ספק שבהגשמת רעיון זה ה-תוצאות יהיו ברוכות ומוצלחות.

יעקב א. פריכמונגר
ירושלים

דברים על דיוקם

המפקח המרכז על הוראת הביולו-גיה במשרד החינוך והתרבות מר א' אמיר בקש להעמיד דברים על דיו-קם, במכתבו למערכת, שנדפס ביום י"ח בסיון תשל"ו. עניינו היה בידיעה קודמת משובשת שנדפסה בעיתון, על כנס תלמידים לביולוגיה, לזכרו של יוסף פיכסטנגר ז"ל, שנערך באוני-ברסיטת בר-אילן.

יש רק להוסיף דיוק על דיוק ול-הבהיר, שמקור הידיעה שפורסמה היה משרד החינוך והתרבות ולא כל גוף או מוסד אחר, כפי שעלול ל-השתמע ממכתבו של מר אמיר.

דוד ברוקנר
המחלקה ליחסי ציבור

לימין עתון התנועה

אני שמח יחד עם חברים שעתון הצופה חזר למתכונתו. עתוננו, כ-עיתון יומי לאומי דתי עברי יחיד בעולם, מן הראוי והחובה שיגיע לכל בית ישראל ובודאי לכל חבר תנועה. העיתון מביע דעה מכוון, מגן על עמדתנו בטוב טעם ומדוד על מאור-עות חברותיים שאנו כה זקוקים להם.

אני מציע לוועד הפועל, מאחר ואנו לפני בחירות פנימיות — וכלליות, לדרוש מכל נציג התנועה במועצות הדתיות בבתי-ספר — במועצות ה-מקומיות בכנסת, ולמעשה כל נבחר ונציג התנועה שיתחייב להיות מנוי על העתון, עי"כ נחזק את העיתון מבחינה כספית ובעיקר מבחינה מו-סרית ושבן שנקבל היונן חוזה.

י. אפרתי
פרדס-חנה

ילמדנו רבנו

בספרו החדש „יביע אומר" חלק ו' פרסם הרשל"ץ בענין הטלויזיה. ה-רשל"ץ פוסק הלכה למעשה, כי כל המכניס טלויזיה לביתו עובר על לאו דאורייתא של „לא תביא תועבה אל ביתך".

נשאלתי על ידי תלמידים רבים ו-בצדק כיצד רבנים ועסקנים חרדים מופיעים בטלויזיה, כאשר השתתפ-תם לפחות אסור בחינת „מסייע ל-עוברי עבירה".

על כן ילמדנו רבנו ותודתנו ניתנת לו מראש.

מהריא"ל

פורד מסתייג מהערות אנטישמיות של אגניו

הנשיא פורד הגדיר את הערותיו והאשמותיו של ספירו אגניו, אשר השמיץ את ישראל, הציונים ואת היהודים האמריקאים, כ„מוטעות הן מהותית והן מוסרית".

דברים אלה מסרה הליגה מטעם בני ברית נגד השמצה. באיגרת אל סימור גרינבאורד, יו"ר הליגה, אומר הנשיא פורד „הערות אלה נראות כהערת שוליים לא נעימה לפרק בהיסטוריה שלנו, שמוטב היה אילו היה נשאר סגור".

בספרו החדש ובמסע ההרצאות בספר, בטלויזיה ובראיונות בעתונות הביע אגניו דעות אנטישמיות הטען, כי היהודים האמרי-קנים שולטים באמצעי התקשורת ובמדיניות החוץ של ארה"ב.

הנשיא פורד אומר עוד באיגרת שלו אל יו"ר הליגה נגד השמצה „במקום לחטט בעבר אני מעדיף להביט אל העתיד ולקבוע איזה דרכים יסייעו לנו לצמצם את חוסר הסובלנות בעולם ולהבטיח שלום צודק ובר-קיימא. הארגון שלך היה תמיד החלוץ של מאמץ זה, וברצוני לעשות כל שאוכל כנשיא, כדי להבטיח שנוכל להצליח בכך על ידי פעולה משותפת".

המכתב, הנושא את התאריך ה-22 ביוני, מסתיים בהבעת „טובות וכנות" ונושא את החתימה ג'ראלד ר. פורד.

במאמר המתפרסם בבטאון הליגה נגד השמצה של בני ברית, מוסר גרינבאורד על דברי ביקורת שעיגרו לליגה בימי קארטר, המושל אדמונד בראון והסנאטור הנרי ג'קסון והסנאטור פרנק צ'רץ'.

בימי קארטר כינה את הערותיו של אגניו „מסולפות, מרושעות ואנטישמיות". הוא אומר כי קיומה של מדינת ישראל חזקה ובעלת כושר קיום חיוני לא רק לאינטרסים של ישראל ושל יהדות העולם אלא הוא האינטרס הלאומי של ארה"ב גם כן.

הסינאטור ג'קסון אומר במברק לליגה, כי אגניו ביקש כנראה להקים לתחיה את עלילות הדמים של ימי הביניים.

הסינאטור צ'רץ' אומר, שהוא זועם מן הנימה האנטישמית בהצהרותיו של אגניו, שכל אמריקאי חייב לגנותן ולנער את חוצנו מהן.

הסוכנות תשקיע באשדוד בשלוש השנים הקרובות כ-20 מליון לירות

הסוכנות היהודית תשקיע בשדרות בשלוש השנים הבאות כ-20 מיליון ל"י באמצעות חברת-הבניה שלה „עמיגור", לשם הבטחת תנאי-הדיור ושירותי הרווחה בעיירה.

זאת מסר יו"ר הנהלת הסוכנות ה-יהודית ח"כ יוסף אלמוגי, בעת סיור בעיירה במסגרת חגיגות שנת ה-20 לקיומה.

בתכנית הפעולות לתקופה זו בין היתר גם הקמת 4 מועדוני נוער, מועדון לקשישים, מגרשי ספורט, מ-גרשי משחקים ופיתוח שכונות.

עד עתה שופצו בשדרות מאז 1972 כ-650 יחידות דיור.

מר אלמוגי הגיע לשדרות ביום ו' בבוקר, שמע סקירה מפורטת על ה-מצב בעיירה מפי ראש המועצה יעקב אלקבץ ולאחר מכן סייר בשכונות ובכמה ממפעלי תעשייה במקום.

בעת סיור במפעל לבניה טרומית מ-ב"ס, שהוא חברת בת של הסוכ-נות, שמע מר אלמוגי על קשיי ה-תעסוקה במפעל והבטיח לטפל ב-הגדלת ההזמנות למבנים טרומיים. עוד מסר, שיבדוק עם מר עוזי נרקיס מנהל מחלקת העליה האפשרות לה-קים פרויקט לקליטה בשדרות.

בתום הסיור הבטיח יו"ר הנהלת הסוכנות לבדוק את האפשרות לשי-פור הרווחה ולסתימת הפערים ה-חברתיים, נילוו אליו בסיורו ראש חברת „עמיגור" ובחברת „מ-ב"ס".

ירידה בעבריינות באשדוד

בעקבות שורה של פעולות-מנע מ-צד המשטרה ותיגבור הסיורים וה-בדיקות בדרכים — מורגשת בימים האחרונים ירידה מוחשית בעבריינות בשטח העיר אשדוד.

דובר מרחב המרכז של המשטרה סנ"ץ מנשה גולן, שמסר על כך ב-שיחה עם כתב עתים, הוסיף שב-ימים האחרונים צורפו גם יחידות של משמר הגבול לסיורי השוטרים, תוג-ברו הסיורים והמחסומים בכניסות ל-עיר, בוצעו חיפושים אחרי מחזיקי רכוש גנוב וסמים וכן נעצרו 4 צעי-רים שברשותם נמצאו כלי פריצה. הללו נחקרים עתה בקשר לפריצות שאירעו לאחרונה בעיר.

הדובר מסר עוד, שבשלושת הימים האחרונים של השבוע לא הוגשה ל-תחנת המשטרה באשדוד אף תלונה על פריצה, גניבה או אירוע פלילי אחר, ובדעת המשטרה להמשיך ב-עירנות זו תוך סיוע מוגבר מצד יחידות משמר הגבול.

מציע ששכר לימוד בבתיה"ס העל-יסודיים יהיה נמוך ב-25 אחוז מהמגמה העיונית

יו"ר „רשת עמלי" חבר הוועדה ה-מרכזת נתן אלמוזלינו התריע בפני שר החינוך והתרבות אהרון ידלין על המגמה, כפי שהיא באה לידי בי-טוי בעתונות, להעלות את שכר ה-לימוד בבתי הספר העל יסודיים ב-35 אחוז והביע התנגדותו לכך למג-מות אלה. אלמוזלינו מציין כי ה-העלאה תעמיד את שכר הלימוד בגובה של 5000 ל"י לשנה.

הוא מציין כי בהתאם לשכר הלי-מוד המדורג למשפחות מרובות יל-דים בעלות הכנסה נמוכה משוחררת ובבדק מתשלום שכר הלימוד. ומש-פחות בעלות הכנסה גבוהה יוכלו להבטיח לילדיהם חינוך תיכון גם ב-עתיד. אך תהיה זו משימה כמעט בל-תי אפשרית לגבי משפחות בעלות 3 עד 5 נפשות ובעלות הכנסה בין 2500 ל-4000 ל"י לחודש. ולקטגוריה זו משתייכים חלק גדול מהעובדים המקצועיים בתעשיה ובשירותים ה-ציבוריים.

הוא מציע כי שכר הלימוד בבתי הספר העל יסודיים יהיה צמוד לשכר הלימוד באוניברסיטאות ובשום מק-רה לא יעלה מ-80 אחוז משכר ה-לימוד העל תיכוני. להלן מציע אל-מוזלינו כי בהתחשב בצורך לעודד את החינוך הטכנולוגי ולהגדיל את מספר התלמידים הלומדים במגמה זו לקבוע שכר לימוד דיפרנציאלי קרי — ששכר הלימוד במסלול טכנולוגי יהיה נמוך משכר הלימוד במגמה העיונית. בהתאם לכך מציע אלמו-זלינו ששכר הלימוד בחינוך הטכנו-לוגי והוא מדגיש החינוך הטכנולוגי ולא המקצועי — יהיה ב-25 אחוז נמוך יותר מאשר במגמה העיונית והיה בכך גם בסיוע לעקרון „עם הפנים אל הייצור" כי בבתי הספר המקצועיים מכשירים את עובדי ה-ייצור לעתיד.

מדינת ישראל
משרד הפנים
מינהל מחוז תל-אביב

ט"ז סיון תשל"ו 14.6.76
מספר: 6277/99

לכבוד
הרב שלמה עמרם קרית
יו"ר האגודה „מרכז למורשת הרוחנית של יהדות תימן
רח' מאי"ל 6
בני-ברק

א. נ.

הריני מתכבד לאשר קבלת הצ-הרתכם מיום 14.4.76 בצרוף הודעה לפי סעיף 6 של החוק העותומני לאגודות לשנת 1909, על יסוד ה-אגודה הבאה:

1. שם האגודה: מרכז למורשה ה-רוחנית של יהדות תימן.
2. כתובת האגודה: רח' רבי עקיבא 68, בני-ברק.
3. המשרד הרשום של האגודה: בני-ברק.
4. מטרות האגודה: לייסד מוסדות לתורה וחסד, סיוע רוחני וכלכלי, מכונים לתרבות תורנית, הקמת קרנות כספיים לעזרה ופעילות בקרב הדור הצעיר לשיבה ל-מסורת אבות ואורחות חיים.

בכבוד רב
ד' רזניק
הממונה על מחוז ת"א

...סת וועדותיה:

[ה]פסיקו ללחוץ על מועצה להשכלה גבוהה!

...אה בלתי שיגרתית בדיוני הכנסת, יצא פרופ' נתן [ר]וטנשטרייך, יו"ר הוועדה לתיכ-[נון ות]קצוב של המועצה להשכלה ...לכל ראשי המוסדות להש-[כלה ג]בוהה בישיבה של ועדת ה-[חינוך ו]התרבות בכנסת:

...בקשה מכם, הפסיקו להפ-[עיל לח]צים, באמצעות העתונות, ...חברים ובדרכים פוליטיות, ב-...קשור בנושא הקריטריונים ...קביעת ההקצבות. הוועדה ...קרונות אלה לפי מיטב ...ה ובשום פנים לא לפי ...לחצים בציבור...

...ותה של המועצה

...ה פתוחה בדיון בהצעתו של ... כך בנושא תיכנון ההשכלה ... חברי הוועדה הציגו שורה ...לות ובתשובתו אמר פרופ' נ. ...טרייך כי:

...צה משתדלת להנהיג מדיניות ...יעת כפילויות בין האוניבר-... בתחומים מסוימים, ניצול מי-... הציוד היקר הקיים, פיקוח יותר של מתן הכר לפעולת ...ת הקיימות ולקליטת עולים ... הוא סיפר כי נשיא המדינה ...מה והחל לפעול למען קשר ...ין מוסדות המדע והמחקר ל-...כנולוגיה הקיימת. דוגמת ה-... המוצלח בשטח זה בנושא ה-... . הוא קבע כי האוניברסיט-...ן מנותקות מהבעיות החבר-...סיפר כיצד הן מחפשות אוכ-...לוסיית סיפות כדי להכשירה ... , כיצד הן מכשירות מורים לחינוכיים והדגיש שנית כי ...ה הגבוהה הגיעה לגבול יכו-...קיצוץ בתקציביה כדי שלא ...מצב שבני עשירים לומדים ... והפרולטריון לומד בארץ צריך ...רוטנשטרייך לשמור על מי-... מבוקר של גידול ראלי ב-... כי אחרת יתגוון החינוך ה-

...הלימוד גבוה מדי

...ר גדעון שטסקי, רקטור האו-...ניברסיטה העברית, הוסיף כי לפי ה-...ם הסטטיסטיים האחרונים 70% ... מדעי הרוח והטבע פונים ל-... וזה גידול ניכר. הוא התריע ... שגיל הקביעות בסגל האקדמי ... 4 — הגבוה מכל סקטור אחר. ... כי המעמד הבינוני בארץ לא ... בגזרות שכר הלימוד החדש ...ברסיטאות.

... בן-אהרן הזכיר לנציגי ההש-...גבוהה כי למעשה אין ... פתרון קונסטרוקטיבי למצוקת ...ה. בתום המשאבים הכספיים. ...ע הבא ימשך הדיון בנושא

...ת תעסוקה ...ים חדשים

...ת העבודה דנה במספר ישיבות ... „הסכנה לפיטורי עובדים עו-...תעשיים", לפי הצעתו של ח"כ ..., העיבה לשורה ארוכה של ...ת שהונחו על שולחן הכנסת. ...עיה העיקרית היא לגבי עולים ...אים, מאחר שלעולים בעלי מק-...אין כרגע בעיות תעסוקה, ועדיין ...זקוק לכוח אדם בתעשייה.

...ולים האקדמאים הנתקלים ב-... תעסוקה הם יוצאי מזרח אירו-... שהם במרכזי קליטה, מהם והי-...יותר שסודרו בעבודה ועוסרו מ-... שנות.

...ית להסבה מקצועית

...י המשרד לקליטה מסרו לוו-... שהוכנו תכניות להכשרה ולהס-... מקצועית של עולים אקדמאים ו-...אקדמאים.

...כנית מבוססת על שתי אלטר-...ות:

מאת יונה כהן

עלייה בהיקף של 40,000 עולים ל-שנה במצב תעסוקה סביר במשק.

עלייה בהיקף של 20,000 עולים ל-שנה במצב של האטת הפעולות ה-כלכליות במשק.

התכנית הציל מקיפה 137 קורסים עבור 5,432 עולים בהוצאה תקציבית של 23 מיליון ל"י ודמי קיום בתקופת ההכשרה וההסבה בסך של כ-50 מי-ליון ל"י.

עלייה בהיקף של 20,000 עולים ב-מצב תעסוקה סביר במשק.

לאלטרנטיבה זו מוצעת תכנית מ-צומצמת המקיפה 87 קורסים, עבור 2200 עולים, בהוצאה תקציבית של 12,500,000 ל"י, ודמי קיום בתקופת ההכשרה וההסבה בסך כ-22,500,000 ל"י.

ממסקנות הוועדה

לאחר דיון יסודי, מפורט וממושך בפרטיהן של התכניות הגיעה הווע-דה למסקנות, שמקצתן ניתנו להלן: הוועדה בדיעה כי שאלת התעסוקה לעולה הנה הגורם המרכזי למידת הקלטותו או אי הקלטותו במדינה. ככל שמדינת ישראל תציע מקומות תעסוקה לעולים כן תגבר עלייתם ארצה.

הוועדה רושמת בפניה את הודעת נציג הוועדה המרכזת בוועד הפועל של ההסתדרות מר א. חסון, כי ההס-תדרות הכללית בשתוף עם המשרד לקליטת עליה, החליטו להקים צוו-תים משותפים לייעוץ מקצועי במגמה לסייע ולהקל על העולה בקליטתו בעבודתו. צוותים אלה יוקמו דרך קבע במועצות הפועלים — בשלב ראשון הם יוקמו באזורי הפיתוח.

עיסוקם של הצוותים יתרכז ב-שלושה תחומים: ייעוץ מקצועי ו-הכוונה; מניעת פיטורי עולים וה-עמקת הקלטותם של העולים במפע-לים.

למנוע פיטורי עולים

הוועדה קוראת למשרד לקליטת ע-ליה, למשרד העבודה ולהסתדרות הכללית לפתח ולתגבר צוותים אלו ולפעול ללא ליאות למניעת פיטורי עולים.

הוועדה מביעה דאגתה נוכח התו-פעה של הפיטורים המחזוריים ש-מטרתם למנוע קביעות בעבודה. ה-נפגעים העקריים והראשונים לפי שיטה זו הנם העולים החדשים.

הוועדה מקדמת בברכה את החלטת הוועדה מטעם הוועדה המרכזת ב-הרכב: א. אברהמוביץ (יו"ר): ג. בן-ישראל; א. חסון וא. ריינר, אשר בחנה את הבעיה של הפיטורים המח-זוריים.

בהחלטת הוועדה הנ"ל נאמר: „יח-תמו הסכמים קיבוציים נפרדים: האחד עם המעסיקים הפרטיים, באמצעות לשכות התיאום של הארגונים הכל-כליים, והשני — עם הממשלה, ה-רשויות המקומיות והסוכנות היהו-דית.

בהסכמים קיבוציים אלה תובטח בין היתר מניעת פיטורים מחזוריים —שרירותיים ותיקבע ועדה פריטטית אשר תחליט לגבי אותם המקרים בהם יראו עצמם העובדים נפגעים כפ-יטורים שרירותיים". ההחלטה זו הו-עברה למחלקה לאיגוד מקצועי ש-בהסתדרות הכללית והיא נדרשה ל-הביא לביצוע המעשי ולביצועה. ה-וועדה קוראת להסתדרות לפעול ול-טפל ביתר שאת במניעת פיטורים עובדים עולים חדשים.

הוועדה מציעה ליזום, לפתח ול-הרחיב מקורות תעסוקה ולהיערך ל-קראת מצבים בלתי צפויים מראש.

באם תחול הרעה במצב התעסוקה, מבעת הוועדה להקצות אמצעים כס-פיים להסבה מקצועית ולפתוח מקו-רות תעסוקה. חשוב מאוד ליצור אוירה נוחה סביבו של העולה עם כניסתו לעבודה.

הוועדה פונה להסתדרות הכללית להעמיק את ההסברה בקרב ועדי ה-עובדים ובקרב צבור העובדים בכל-לותו שהללו יעשו ויפעלו להקל את קליטתו של העולה הן במובן המק-צועי והן מבחינה חברתית.

הוועדה סבורה שיש לראות בעולה החדש, עם כניסתו לעבודה כעובד לכל דבר ולראוי ליהנות מטיפול והגנתו של ועד העובדים.

הוועדה מציינת בהערכה את פעו-לותיהם הברוכות המרובות של ה-משרד לקליטת העליה ומשרד ה-עבודה בנושאי ההסבה וההכשרה ה-מקצועית אשר סייעו לעולים רבים בקליטתם בעבודה ומנעו פיטוריהם.

עדיפות ליישובי בקעת הירדן

יש לתת עדיפות מירבית להמשך פיתוח וביסוס ישובי בקעת הירדן הקיימים והרחבת תוכניות התיישבות של האזור לתקופה הקרובה, ו-זאת לאור החשיבות האסטרטגית וה-מדינית של האזור, וכן לאור הסי-כויים הטובים שנתגלו לייצוא כמויות גדולות של תוצרת חקלאית מן ה-בקעה — אמר יו"ר ועדת הכלכלה של הכנסת, יגאל הורביץ, בסיור ה-ועדה ביישובי בקעת הירדן.

מר הורביץ קבל על ההיסוסים של הגורמים הממשלתיים והמוסדות ה-מיישבים בפיתוח האזור ורואה בכך הזנחה שאין להבין אותה. הוא קרא, על כן, להדביק את הפיגור של ה-שנים שעברו ולגשת לבצע תוכנית רחבת ממדים שתעלה את ישובי בק-עת הירדן על מפת ההתיישבות ה-יהודית והייצוא הישראלי.

הוועדה סיירה בישובים לאורך ה-ירדן ושמעה מנציגי הישובים על בעיותיהם והנושאים המטרידים או-תם.

בביקורה בישובים חמרה, פצא ו-היאחזות גיתית, שמעה הוועדה מפי המתי-שבים כי הבעיות העיקריות ה-מעיקות עליהם הן: חוסר מים, דירוג בניית יחידות דיור לאלה שרוצים ל-הצטרף אליהם וכן אספקת שירותים כמו חינוך, תחבורה ועוד.

תכנית פיתוח לבקעה

מנהל מחלקת ההתישבות של ה-סוכנות, מר יחיאל אדמוני, הציג ב-פני הוועדה תוכנית פיתוח הבקעה לשנתיים הקרובות ומסר על הכפלת האוכלוסיה תוך שנה. בתכנון הקמת 110 יחידות דיור השנה ואותו מספר יחידות לשנה הבאה.

הוא גילה כי סוכם עם שר החק-לאות להקציב תוך שנתיים הקרובות 40 מיליון לירות להמשך פיתוח מ-קורות המים. נוסף על 50 מיליון ל"-רות שהושקעו כבר למטרה זו.

לדברי מנהל מחלקת ההתישבות של הסוכנות היהודית, אפשר יהיה בסכום זה להפיק כ-13 מיליון קוב מים לשנה נוספים ולהגיע לייצוא חקלאי של כ-25 אלף טון תוצרת חק-לאית, והכנסה של כ-10 מיליון דולר.

תוספת יישובים לבקעת הירדן

נוסף על 18 הישובים הקיימים כבר והנמצאים בשלבי הקמה לאורך ה-בקעה, מתכננים הקמת עוד שנים שלושה ישובים, ביניהם ישוב באזור כוכב השחר ובצפון ים המלח. בסך הכל יגיע מספר הישובים לאורך הבקעה עד סוף השנה ל-20.

אולם מר אדמוני הודיע לחברי הוועדה שמטרה זו תושג רק אם יוקדשו ללא דיחוי הסכומים הדרושים לפיתוח מקורות המים, ולא — יעמדו גם הישובים הקיימים לפני בעיות קיום רציניות.

בהמשך הסיור, סיירה הוועדה ב-מעלה אפרים, במקום שמתוכנן ל-היות מרכז אזורי של הסביבה וכן בנחל נערן. במעלה אפרים הוחל זה עתה בהנחת היסודות של 50 יחי-דות-דיור שישמשו את ראשוני ה-מתיישבים במקום.

מנכ"ל הסוכנות היהודית בועדת העבודה:

מיונם של השליחים לחו"ל — קפדני ביותר

המגמה המסתמנת כיום בהנהלת ההסתדרות הציונית היא להגיע ל-איפיונים אחידים של השליחים ה-יוצאים בשליחות הסוכנות היהודית לחו"ל, באשר בסופו של דבר השליח ייצג את ההסתדרות הציונית בכל-לותה, ולא מחלקה זו או אחרת כפי שנוהג כיום.

דברים אלה אמר מנכ"ל הסוכנות היהודית, מר משה ריבלין, לפני ועדת העבודה של הכנסת בעת הדיון בהצעתה לסדר היום של ח"כ גאולה כהן בנושא: „רביזיה במוסד ה-שליחים נוכח בעיות העליה וה-ירידה".

מר ריבלין הוסיף, כי השליחים כיום מצויים מגוון של קשת רחבה מאד, שכלולים בה עורכי דין, יוצאי התנועה הקיבוצית, עיתונאים ואוני-ברסיטאים וכיו"ב, אשר המאפיין ה-עיקרי שלהם הוא התערותם המלאה בחיי הארץ.

86 מתוך 300 מועמדים נתקבלו לשליחות

מנכ"ל הסוכנות היהודית הטעים, כי מיונם של השליחים הינו קפדני ביותר. מתוך 300 איש שהציגו מועמדותם לצאת לשליחות לחו"ל, 210 הגיעו לשלב הראיון ורק 86 איש נתקבלו לעבודה.

מנהל המחלקה לעליה וקליטה, מר עוזי נרקיס, מסר לחברי הוועדה, כי את העולים בכוח מעסיקות שלוש שאלות: תעסוקה, דיור וחינוך ה-ילדים. למרבה הצער, הוסיף מר נרקיס, נאלץ שליח מחלקתו לצטט במדע בסוגיות הללו.

מר נרקיס ציין בהערכה קבוצה של 30 צעירים יוצאי תנועת בית"ר ב-צרפת, אשר החליטה לעלות ארצה ולהשתקע בבית שאן.

אשר למידת התאמתו של השליח לארץ זו או אחרת אמר מר נרקיס, כי שאלה זו הינה אינדיבידואלית ואין לקבוע אם היה שליח מצליח או להיפך, בהתאם להצלחתו בארץ מסויימת. מר נרקיס הטעים, כי ב-משך שמונה השנים מאז התמנותו למנהל המחלקה היה מקרה אחד בלבד, ששליח נשאר בארץ שאליה נשלח ולא שב ארצה. משך תקופת השליחות נקבע לשנתיים עם אפש-רות הארכה לשנה נוספת.

תביעה להקים מכללה להכשרת שליחים

ח"כ גאולה כהן, מגישת ההצעה לסדר היום, תבעה מהנהלת ההסתד-רות הציונית להקים בארץ מכללה שתכשיר שליחים לחו"ל. תקופת ה-לימודים בה תימשך שנתיים עד שלוש, כאשר ההתקבלות אליה תהיה צביון של יוקרה לצעיר הישראלי.

להלן הקשתה ח"כ גאולה כהן שמא יש מקום לבדוק שאלת חלוקת ה-שליחים מתנועת המשר, הנעשית לפי מפתח מפלגתי.

לבסוף דרשה ח"כ גאולה כהן מ-הנהלת ההסתדרות הציונית לבדוק בקפידה רבה נושא תעסוקתם של יורדים במשרדיה בחו"ל ואם יש כוונה לרביזיה בסוגיה זו.

1500 מורים ישתתפו בהשתלמויות בבר-אילן

כ-1500 מורים על-יסודיים יש-תתפו בחופשת הקיץ במפעלי ה-השתלמויות של אוניברסיטת „בר-אילן", המאורגנים על ידי בית הספר לחינוך של האוניבר-סיטה ומשרד החינוך והתרבות.

חיים ויא, מרכז מדור ההשתלמ-ות מסר, שהקורסים מחולקים ל-שלוש תוכניות השתלמות עיקריות: הקורסים המוצעים למורים בלתי מו-סמכים, המבקשים להשלים באופן מרוכז ובלימוד אינטנסיבי, את ה-דרישות לבחינות ההשלמה לקראת קבלת רשיון הוראה קבוע; קורסים מכוונים למורים, המבקשים לרענן את ידיעותיהם במקצועות ההוראה, לעדכן עצמם לאור המחקרים האחרו-נים, או להרחיב ידיעותיהם בנושאים כלליים. המורים אשר ישתתפו יזכו בנקודות גמול השתלמות; תוכנית השתלמות מכוונת למורים בחטיבת הביניים והחטיבה היסודית.

בין הקורסים הבולטים בשנה זו יש לציין ארבעה קורסים למורי תנ"ך, שהותאמו לתוכניות הלימודים החדשות של משרד החינוך והתרבות. השתלמות מיוחדת נערכת למורים ל-גיאוגרפיה בשם הוראת „הסובב ה-אורבני", שתעסוק בנושאים האקולו-גיים של העיר. כן יתקיימו שתי סד-נאות מיוחדות למורים לצרפתית ב-השתתפות פרופ' ר. מנדרה, פרופסור אורח מאוניברסיטת סורבון, שבהם יודגמו אמצעים חדשים להוראת ה-צרפתית.

השתלמות מיוחדת תוקדש לתפיסה הדתית בהוראת ההיסטוריה. במסגרת זאת ילמדו היסטוריונים ופילוסופים על הוראת נושא זה בבית הספר, על יהדות בבל ומוסדותיה, על דפוסי מנהיגות יהודית בימי הביניים, על יצירה רוחנית ודתית בקרב יהדות המזרח ועל היישוב הישן והיישוב החדש.

הוראות חדשות של משרד החנוך לארגון הקייטנות

משרד החינוך והתרבות פירסם אתמול חוזר לכל מוסדות ורשויות החינוך המקומיות הקובע את מו-עדי הפתיחה, תשלומי ההורים ו-סדרי הבטחון של הקייטנות לתל-מידים ולבני נוער שיתקיימו ב-חודשים יולי—אוגוסט בכל רחבי הארץ.

בחוזר נקבע, כי כדי לפקח ביעי-לות על הקייטנה החליט משרד ה-חינוך, כי מועד הפתיחה של הקיי-טנות יהיה ביום רביעי בשבוע הבא, 7 ביולי. המשרד ממליץ כי משך הקייטנות יהיה 18 ימי פעולה לפחות.

קליטת נזקקים ועולים

הרשויות המקומיות נתבקשו בחוזר לקלוט בקייטנות את מירב התלמידים הנזקקים. כן התבקשו לעשות ככל האפשר כדי לקלוט בקייטנות ילדי עולים מהעליות החדשות. משרד ה-חינוך יתמוך בקליטת תלמידים נזק-קים ותלמידים עולים.

בחוזר נמסר, כי הוועדה המשמשת כוועדת-הערכה במפעל ההוגה בר-שות המקומית תקבע את תשלומי ה-הורים במפעל הקייטנות. משרד ה-חינוך התיר לוועדות להתחשב, ב-מקרים מיוחדים, במצבם הכלכלי ה-סוציאלי של המשפחה ובמספר היל-דים המשתתפים בקייטנה ולקבוע ב-התאם לכך את התשלום לילד.

יו"ר ועדת הכספים: יש צורך בהעלאת מחירים הדרגתית תוך קביעת אחוז הסובסידיה במחיר המוצר

יו"ר ועדת הכספים של הכנסת, חבר הכנסת ישראל קרגמן, אמר ב-ישיבת הוועדה כי הצטברות של הת-ייקרויות בעלות של המצרכים המ-סובסדים עקב התייקרויות שונות בחו"ל, פיחות וזחל והפעלת מס-ערך-מוסף, תביא להעלאת מחירים גדולה בבת-אחת, או שיהא צורך בהגדלת הסובסידיות בתקציב המדי-נה במימדים שאין להם היום כיסוי בתקציב. דבר זה יגדיל את הגרעון בתקציב המדינה.

לכן רצוי שהעלאת המחירים ת-היה הדרגתית, תוך קביעה ברורה מהו אחוז הסובסידיה הרצוי במחיר המוצר.

קרן מלגות ע"ש פנחס ספיר ז"ל

יו"ר מרכז השלטון המקומי, מר פנחס אילון נבחר לעמוד בראש וע-דה ציבורית להנצחת זכרו של פנחס ספיר ז"ל, ע"י קרן מלגות מיוחדת למטרה זו. קרן המלגות הוקמה ע"י מפעל הפיס והיא תהיה בשלב רא-שון בסכום של מיליון ל"י. המלגות ומענקי המחקר מיועדים בראש וב-ראשונה לסייע למיעוטי יכולת ולבני עניים אשר רוכשים השכלה גבוהה והיא תופעל גם לקידום המחקר ב-אוניברסיטאות ובבתי-חולים.

מר אילון, שהוא גם חבר הנהלת מפעל הפיס, סקר בפני הנהלת מפעל הפיס את פועלו של ספיר במישור החינוכי תרבותי וחברתי. „אין יישוב בארץ", אמר מר אילון, „שאין בו מוסד חינוכי שספיר לא סייע לדי-אין ספק, הדגיש מר אילון, שקרן מלגות זו היא לרוחו ומחשבתו של פנחס ספיר ז"ל.

האנציקלופדיה התלמודית

דורשין דבר יום ביומו!

12 ערכים לחדשי אייר-סיון
שנדפסו
ב-14 הכרכים שהופיעו עד כה

אייר
בין פסח לעצרת
בהי"ב
בכורים
אכילת בכורים
הגבלה (הגבלת הר סיני)
הלל
הזכרת נשמות
זכירות
זכירת מעמד הר סיני
חגיגה (קרבן)
אסרו חג

14 הכרכים שהופיעו עד כה
מכילים למעלה מ-1000 ערכים-ענינים בכל שטחי ההלכה: ברכות תפילות, זרעים ומועד, נשים ונזיקין, שופטים ומשפטים, ארץ ישראל והמקדש, טומאה וטהרה, איסור והיתר, תקנות ומנהגים.

• כרך ט"ו עומד להופיע במהרה •

מחיר כל כרך — 60. ל"י

הכתובת:
אנציקלופדיה תלמודית, בית וגן, ירושלים
הסוכנה ראשית לארץ:
בית ספרים גיטלר, רחוב בילו 4, תל-אביב

זומו של יום

ארה"ב השתמשה ב„זריעת עננים" כדי לפגוע ביבולי הסוכר של קובה

ארה"ב השתמשה בנושאי ב-שתילת עננים כדי לגרום להת-יבשות יבולי הסוכר של קובה ב-1969 ו-1970 — אמר נואל פונטה חוקר לשעבר של משרד ההגנה האמריקאי.

פונטה אמר כי סוכנות הביון המרכזית הפנטגון „זרעו עננים" בזרמי-רוח המובילים גשמים ל-קובה, כדי שגשמים אלה יירדו עוד לפני הגיעם לקובה.

עוד אמר, כי סי.איי.איי. ולאחר מכן הפנטגון השתמשו באותה שיטה כדי להוריד גשמים על נתיבי האספקה של האויב ב-דרום מזרח אסיה, ולהקשות על מעבר אספקה דרכם.

„אולם זריעת העננים ליד קו-בה נועדה לגרום לפחות גשם, ולא להרבותו. ניתן לומר שניסינו להטיל אמברגו על ענני גשם".

✡

גולדה, גולדמן, אבן והרב הרצברג ידונו ב„משמעות הציונית בזמננו"

ראש הממשלה לשעבר גולדה מאיר, שר החוץ לשעבר אבא אבן, נשיא הקונגרס היהודי ה-ציוני נחום גולדמן והרב הר-צברג ידונו ב„המשמעות של ה-ציונות בתקופתנו", ב„דו-שיח אמריקאי—ישראלי" שיפתח ב-29 ביוני בירושלים בחסות ה-קונגרס היהודי האמריקאי.

הם יהיו בין 25 מנהיגים יהו-דיים מארצות הברית וישראל, אשר ישתתפו בכנס של 4 ימים, השייך לשורה של סימפוזיונים שנתיים על בעיות בעלות ענין ליהדות ארה"ב וישראל. כנסים אלה החלו ב-1962, ביוזמת ה-קונגרס היהודי האמריקאי.

✡

יפאן תבטל חובת חיסון נגד אבעבועות

יפאן תקל בתקנות לגבי חיסון נגד אבעבועות של אזרחים יפא-ניים היוצאים לחוץ לארץ — הודיע משרד הבריאות היפני.

האמצעים החדשים, שייכנסו לתוקפם ב-10 ביולי, יחולו על הנוסעים ל-36 ארצות, ביניהן ישראל.

ההחלטה נתקבלה מאחר שה-אבעבועות חוסלו כמעט בכל ה-עולם.

✡

כומר: „האנטישמיות של הנוצרים תיעלם תוך כמה שנים"

האנטישמיות של הנוצרים תי-עלם בשנים הקרובות, הותיקן יכיר בישראל וגם העולם הערבי יכיר את תפקידה של מדינת היהודים במזה"ת — אמר הכומר מלאגרי, העומד מזה עשר שנים בראש המזכירות של הבישופים האמריקאים לטיפוח היחסים בין יהודים לנוצרים.

במאמר שפירסם בכתב עת בין-דתי „פנים מול פנים" מביע הכומר את הדעה כי האנטישמיות הדתית והתיאולוגית תיעלם בזמן הקרוב, שעה שיתקשו יותר ל-עקור מן השורש את הצורות ה-חילוניות של העקשנות מבין כל השנאות.

✡

נתגלו „כבישים" החוצים את כוכב הלכת מאדים

נראה כי לאורכו ולרוחבו של כוכב הלכת „מאדים" עוברים מ-עין „כבישים" על כך הודיעו מד-עני חלל, לאחר שבדקו את ה-צילומים האחרונים ששוגרו ע"י החללית „ויקינג 1" המקיפה עתה את כוכב הלכת.

„זו תופעה מוזרה ביותר" אמר הארולד מאזורסקי, המדען ה-אחראי לתכנון נחיתת „ויקינג" ב-4 ביולי על פני כוכב הלכת במסגרת המאמצים לגלות שרי-דים של חיים על פני מאדים.

מאזורסקי אמר במסיבת עתונ-אים שלו ולחבריו אין כל מושג של משמעות הצילום שנתקבל, מאחר שאין זה מתקבל על הדעת שעל מאדים קיימים כבישים.

יצויין כי בעבר הבחינו מדע-נים ב„תעלות" על פני מאדים. תעלות אלה נעלמו כליל, כאשר מצלמות של הלוויינים התקרבו אל כוכב הלכת במשך העשור ה-אחרון והצליחו לצלמו מקרוב.

✡

נמלטו שני ליטאים שחטפו מטוס סובייטי ב-1970

שני ליטאים, שביקשו מקלט בטורקיה לאחר שחטפו מטוס סובייטי ב-1970, נמלטו מבנין, שבו הוחזקו במעצר בית.

המשטרה פתחה בחיפושים אחר השנים, פראנאס קאראיבס ובנו אלגירדאס אך עד כה לא נתגלו עקבותיהם.

האב נידון לתקופת מאסר של 8 שנים ב-1972, אך שוחרר מבית הסוהר בעקבות חנינה כללית ל-פני שנתיים. הבן נידון לתקופת מאסר של שנתיים.

פקידים אמרו כי הממשלה הח-ליטה להטיל מעצר בית על ה-שנים לאור „המניעים המדיניים" שהביאו לחטיפת המטוס. העתון התורכי הבלתי תלוי „יהורייט" מסר כי השנים משתייכים לארגון אנטי-קומוניסטי.

תביעה על מליון לירות נגד גדי יגיל

אמן-הבידור גדי יגיל נתבע ע"י חברת „בידור לעם" וחברת אברהם דשא (פשנל) בדים לשלם פיצויים בסך מיליון לירות, בטענה כי הפר חוזה שהם בכך שעבר לעבוד עם אמרגנים אחרים.

תוך כדי כך ביקשו וקיבלו התוב-עים צו עיקול זמני על חשבונותיו של הנתבע ועל רכושו — דירת מגו-ריו ומכוניתו.

בתביעה נאמר, כי במשך שנתיים השקיעו התובעים מאמצים וכספים רבים בהכנת תכנית-יחיד עם האמן הנתבע, אך לפתע הוא הפר את ההסכם ועבר לאמרגנים אחרים.

هكذا من الاصل

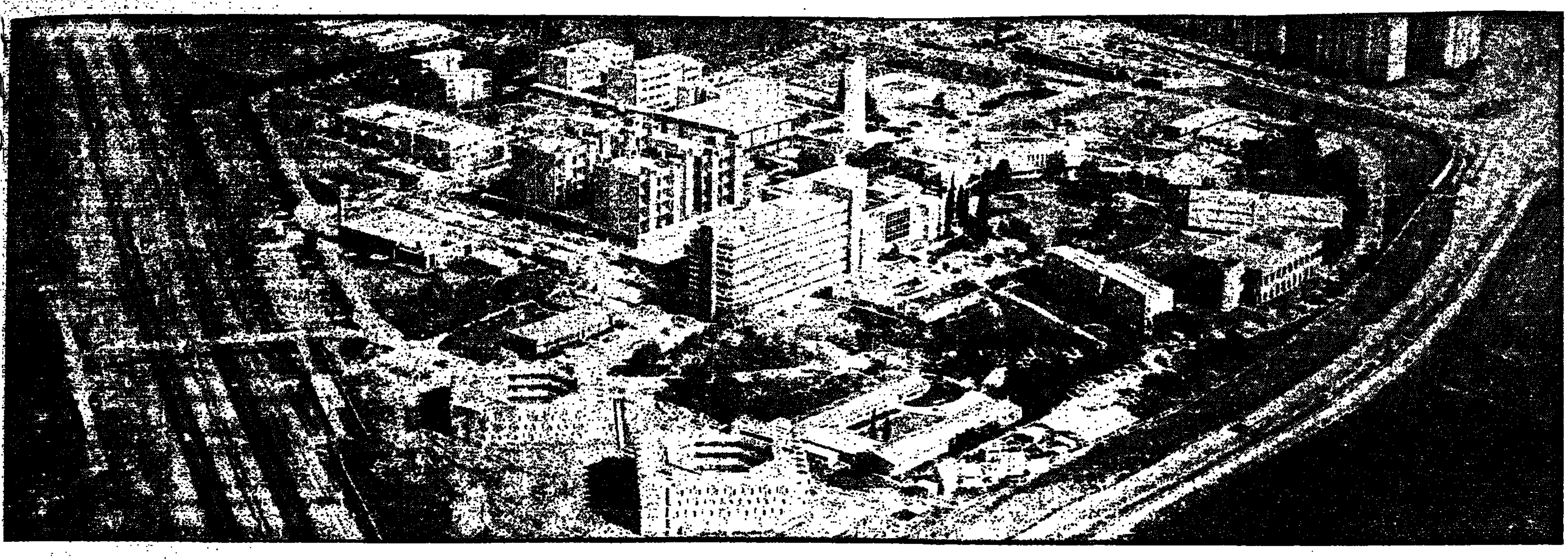

שמירה על רמה אקדמית על אף צמצום המשאבים

„אוניברסיטת בר־אילן שואפת לקי־דם את המדע והמחקר בכל שטחי התרבות ובכל מקצועות היהדות. היא שואפת לפתח ערנות מתמדת לכל המתרקם והמתרחש בעולם המדע והרוח, ולכל דרישות החיים במדינת ישראל, ביהדות התפוצות ובעולם כולו

אוניברסיטת בר־אילן כמוסד דתי, רואה בעקרונות היהדות המקודשים את ייחודו של העם היהודי. מתפקידיה היסודיים של האוניברסיטה הוא לטפח מתוך אהבה את השמירה על עקרונות אלו ולהעמיד מלומדים, חוקרים ואנשי תרבות, יודעי תורה וחדורי רוח היהדות המקורית ואהבת הבריות".

כך הגדירו מייסדי האוניברסיטה את ייעודה ושליחותה של האוניברסיטה הדתית בר־אילן.

האוניברסיטה שנוסדה לפני עשרים שנה החלה את צעדיה עם 70 תלמי־דים ו־17 חברי סגל, מונה כיום כ־7000 סטודנטים, 800 מרצים ואנשי מחקר, ו־600 עובדים מינהליים ואחרים.

מספרים אלו משקפים לא רק את הגידול הכמותי, החשוב כשלעצמו, אלא גם את ההישגים האקדמיים והרוחניים שהוציאו לה מוניטין לא רק בישראל אלא גם בקרב הקהילות היהודיות בכל רחבי העולם.

בראיון מיוחד עם ח"כ ד"ר זרח ורהפטיג, יו"ר הועד המנהל של האו־ניברסיטה, ביקשנו לסכם פרק עתיר הישגים בתחומי המדע, היהדות והח־ברה בישראל, ויחד עם זאת לציין תמרורי דרך לקראת ההתפתחות הצפויה בעתיד.

מאת שלום צוריאל

שאלנו: במה מתבטא כיום ייחודה של אוניברסיטת בר־אילן משאר האוניברסי־טאות בארץ?

תשובה: אוניברסיטת בר־אילן עושה כמיטב יכולתה, ובמידה רבה של הצלחה, למלא את הייעוד והמשימות המרכזיות שהונחו ביסודה כאוניברסיטה דתית־לאומית, עם כל המשתמע מכך.

באוניברסיטת בר־אילן יש כיום הריכוז הגדול ביותר בעולם היהודי של סטודנטים, מרצים ואנשי מחקר יראי שמים. אני יכול לומר בפה מלא ובסיפוק רב שהאוניברסיטה ממלאת שליחות לאומית כמוסד המקנה נכסי מדע ותרבות המשו־לבים בערכי יהדות ותורה. תוכנית הלימודים ושיטות המחקר אינם שונים מכל תוכנית לימודים באוניברסיטאות אחרות, בהבדל יסודי אחד: שהתוכנית מודרכת ומוכוונת על ידי המגמה הדתית והרוחנית כפי שכבר ציינתי. זה מתבטא קודם כל בכך שכל סטודנט צריך להשתתף בלימודי יסוד הכוללים תנ"ך, תושבע"פ ועוד.

אוניברסיטת בר־אילן היתה הראשונה שמינ־תה רב לקמפוס. הוא עובד בשיתוף פעולה הדוק עם דיקן הסטודנטים והמדריכים האחראים על החיים בפנימיות. מתקיימת פעילות ענפה ביותר להחדרת ערכי היהדות והמסורת בקרב כל הסטודנטים, כולל אלו שאינם מגדירים עצמם כדתיים.

* אוניברסיטה פתוחה לכל

האוניברסיטה מקבלת גם סטודנטים שאינם מגדירים את עצמם כדתיים. כיצד הם משתלבים בקמפוס?

אוניברסיטת בר־אילן, כמו כל אוניברסיטה, פתוחה לכל. וכל סטודנט הרוצה ללמוד יכול להתקבל בתנאי כמובן, שהוא עונה על דרישות האוניברסיטה. יחד עם זאת, הסטודנט שבא לבר־אילן יודע מראש לקראת מה הוא בא. הוא מודע לכך שהאוניברסיטה תדרוש ממנו התנהגות הולמת. ואני רוצה לציין שאכן רובם המכריע של הסטודנטים מתנהגים ברוח המוסד.

אוניברסיטת בר אילן בשנת תשל"ו

הנסיון שלנו מראה שאותם סטודנטים מסיי־מים את לימודיהם ויוצאים מהאוניברסיטה עם יתר אהדה למסורת ועם התקרבות אמיתית לערכי היהדות מתוך יראת כבוד והערכה.

האם האוניברסיטה מטפחת קשרים מיוח־דים עם הנוער היהודי מהתפוצות, כדי להביאו ללמוד בין כתליה?

האוניברסיטה קולטת כל שנה מאה סטודנטים יהודים מחו"ל. עד השנה היתה הגבלה במספר הסטודנטים מחו"ל שיכלו להתקבל בגלל מחסור במקומות בפנימיות. השנה נסתיימה בנייתה של הפנימיה ע"ש שרמן, ועל־ידי כך תתאפשר קלי־טתם של עוד כמה מאות סטודנטים.

בתקופת הקיץ מתקיימים קורסים מיוחדים לבני נוער מחו"ל. כמו כן מתקיימים קורסים לקבוצות מורים מקנדה וסמינר קיץ למורים יהודים מניו־יורק.

אבל אני רוצה לציין במיוחד את תרומתה של אוניברסיטת בר־אילן בקליטתם של תלמידים רבים יוצאי עדות המזרח, שמספרם היחסי לכלל התלמידים הוא הגבוה ביותר מבין כל האוניבר־סיטאות. הנהלת האוניברסיטה עושה מאמצים ניכרים על מנת לסייע לתלמידים משכבות מעו־טות יכולת הן על ידי מילגות לימודים והן בעצה ובהדרכה.

* המכון הגבוה לתורה

הלימודים באוניברסיטה מתנהלים במסגרת פקולטות אחדות ועשרות מכונים וקורסים. אלו מהם היית מציין כבעלי ייחוד לבר־אילן?

ראשית, אני רוצה לציין את המכון הגבוה לתורה שילמדו בו בשנה הבאה כ־70 תלמידים. מערכת הלימודים במכון בנויה כך, שמחצית היום מוקדשת ללימודים תורניים, כפי שמקובל בישיבות הגבוהות, ומחצית היום השניה מוקדשת ללימודים במסגרת הקורסים בפקולטות השונות. לקראת השנה הבאה תיפתח מדרשה לבנות שבמסגרתה ילמדו התלמידות לימודי יהדות בצו־רה אינטנסיבית. ברצוני לציין שלשני המכונים הללו תהיה השפעה לא רק על התלמידים והתל־מידות הלומדים בהם, אלא על האווירה כולה בקמפוס. מכונים אחרים הם: המכון לחקר תולדות המקרא היהודי, המכון לחקר יהדות המזרח, והמכון לחקר תולדות הציונות הדתית בפולין.

* התרומה למשפט היהודי

מה תרומתה של הפקולטה למשפטים, שאתה היית ממייסדיה, למשפט העברי?

הפקולטה למשפטים נחשבת כיום לאחת הפקולטות הטובות ביותר למשפטים. מובן מאליו שכאן מושם דגש רב למשפט העברי מתוך מגמה לישמו בחיי המדינה. אני מקווה שבקרוב יוקם המכון למשפט העברי במסגרת הפקולטה אשר יעסוק בחקר המשפט העברי ויתרום לקידום פעולת החקיקה בימינו.

ראויות לציון מיוחד השלוחות של האוני־ברסיטה בצפת, באשקלון, בצמח שבעמק הירדן ובעיר העתיקה בירושלים. כולם ממלאים תפקיד חשוב כמרכז תרבותי ורוחני במקומות המרוחקים ממרכזי התורה והמדע. ברובע היהודי בעיר־העתיקה בירושלים נמצא המכון לחקר הלשון העברית בראשותו של פרופ' משה גושן־גוטשטיין.

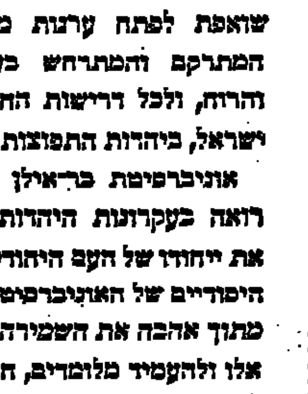

ד"ר זרח ורהפטיג
יושב־ראש הועד המנהל

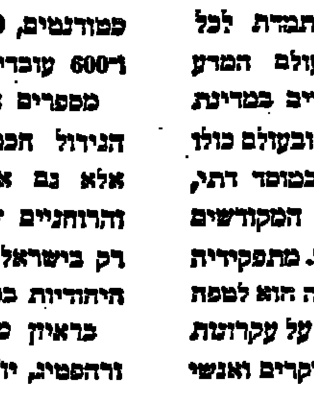

הרב פרופ' יוסף חיים לוקשטיין
נגיד האוניברסיטה

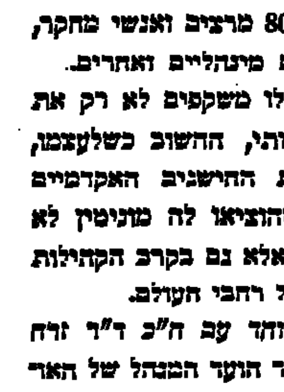

פיליפ סטולמן
יושב־ראש חבר הנאמנים

גם הוא משמש כמרכז לתרבות לתושבי הרובע היהודי, ועם סיום סלילת הדרך לשם הוא עשוי למלא תפקיד חשוב בחיי ירושלים.

מדוע לא קיים בית ספר לרפואה, כפי שזה קיים למעשה בכל האוניברסיטאות?

היתה וישנה כוונה להקים בי"ס לרפואה, אלא שהתוכניות עוכבו בגלל בעיות תקציב.

* הקיצוצים בתקציב

כיצד משפיעים הקיצוצים בתקציבי המדי־נה למוסדות ההשכלה הגבוהה על תוכנית הפיתוח של אוניברסיטת בר־אילן?

השנה עמדה בסימן של בעיות קשות בתחום התקציב והכספים. הקשיים נובעים בעיקר מן העובדה שהממשלה קיצצה בתקציביה לאוניבר־סיטאות בצורה ניכרת. הירידה בתקציבי הממשלה היתה ב־10 אחוז בכל האוניברסיטאות. זו ללא ספק מכה קשה מאד לתקציב האוניברסיטאות, ובמיוחד לבר־אילן. אני אומר במיוחד מכיוון שבמשך כל השנים היתה מקופחת בהקצבות הממשלתיות בהשוואה לאוניברסיטאות אחרות.

צריך לזכור, שבמשך מספר שנים פעלה בר־אילן ללא תמיכה ממשלתית. כשהיא נוסדה היתה בארץ רק אוניברסיטה אחת — זו שבירו־שלים. וכשהוחלט על יסודה היתה כעין הבטחה שלא תפנה לבקשת תמיכה מהממשלה והתקיימה במשך שנים בעזרת ידידיה בכל העולם. עזרה זו הספיקה בקושי לכסות את התקציב השוטף ולכן לא הצליחה בר־אילן ליצור לעצמה קרנות גדולות. כשהתחילה הממשלה לתמוך בבר־אילן היה לה כבר פיגור של כמה שנים שהממשלה כמובן לא השלימה אותו.

* הקיפוח בהקצבה

בנוסף לכך חזרה הנהלת האוניברסיטה והתריעה כל השנים כנגד קיפוח בהקצבות בהשוואה לאוניברסיטאות אחרות.

בידנו סקר מדעי שערכנו על מנת לבחון את נושא ההקצבות והתקציבים למוסדות ההשכלה הגבוהה בישראל.

מהסקר עולות העובדות הבאות:

א) רמת היעילות בבר־אילן היא גבוהה.
ב) ההוצאה לסטודנט הלומד בבר־אילן נמוכה ב־5400 ל"י מהממוצע הארצי. ג) היחס מספר אנשי הסגל האקדמי למספר אנשי המינהלי הוא הגבוה ביותר בישראל, דבר המ על חסכון. ד) למרות עליית המחירים הכל נשמרה במשך שלוש השנים האחרונות הוצאה יחסית הנמוכה ביותר.

ברצוני לציין עוד, שוועדת ההקצבות המועצה להשכלה גבוהה, עדיין פועלת לפי קריטריונים קבועים והיא מתבססת על המצב הקיימת. כך שאם החלוקה היתה מעוותת חילה הרי שהיא ממשיכה בכך. תב תובעים תיקון המצב.

צריך גם להביא בחשבון שאוניברסיטאות אחרות, שהוקמו והיתה להן עזרה גם מרשות מקומית כמו תל־אביב וחיפה, ואילו בבר־אילן היתה חסרה לנו עזרה זו. כל זה ביחד מס את המצב הקשה שבו נתונה בר־אילן.

* נשלמת תכנית־אב לפיתוח האוניברסיטה

תביעתנו מהממשלה להגדיל את הקצ ופניתנו לכל ידידי האוניברסיטה בעולם, לה את תמיכתם.

מעבר לקשיים התקציביים שבעיה ליתר להתגבר עליהם, מהן תכניות הפ לשנים הקרובות?

ועדה מיוחדת בראשותו של האדריכל ספדיה משלימה בימים אלה את תוכנית לפיתוחה של האוניברסיטה. המתכנן, בעזרת היועצים, הגישו כבר את דו"ח הביניים ו את המסגרת הכללית, והפתרונות העקר לתכנון האב וכן פירוט שלבי הביצוע. המו העליונים של האוניברסיטה ידונו בימים הק בתוכנית זו.

בשלבי תכנון נמצא גם הבנין המרכזי הקמפוס שישמש את מדעי היהדות. נערכה תח אדריכלים ונבחרו 2 תוכניות מתוך תשע שה בשלב תכנון גם הבנין למדעי החברה, מב עזר לבוטניקה ואולם ספורט.

כל התוכניות שיתבצעו בשלבים ייעשו ע"פ תוכנית האב ועל־ידי כך נבטיח בנית מתוך נאותה ופונקציונלית.

חבר הנאמנים מתכנס לישיבתו השנתית

הוועידה השנתית של חבר הנאמנים של האוניברסיטה תיפתח בסוף החודש בהשתתפות משלחות מארצות הברית, קנדה, אירופה, אמריקה הלטינית ודרום־אפריקה. ישיבת הפתיחה, שתיערך במעמד שר החינוך והתר־בות אהרן ידלין, תכלול סקירות ודו"חות מפי יושב־ראש חבר הנאמנים מר פיליפ סטולמן, הנגיד הרב פרופ' יוסף חיים לוקשטיין, יושב־ראש הועד המנהל ח"כ ד"ר זרח ורהפטיג, הרקטור פרופ' שמואל שטרבר, המנהל הכללי מר מתתיהו אדלר ויושב־ראש ועדת הכספים מר משה מן.

הישיבה השניה תוקדש לדו"חות על פעילות ידידי האוניברסיטה בחו"ל, מפי גב' ציין שטרן, יושבת־ראש מועצת ידידי האוני־ברסיטה בארצות־הברית, ומפי מר הנרי נובל יושב־ראש ועד ידידי האוניברסיטה בבריטניה ומר מישל זומרמן יו"ר ידידי בר־אילן בקנדה.

היום השני של ישיבות החבר יוקדש לפגישות עבודה עם דיקאני כל הפקולטות באוניברסיטה, להכרת התוכניות של כל פקולטה, נושאי ההוראה והמחקר שלה ולבעי־יותיה המיוחדות. בהמשך הישיבות יופיע גם שר הבטחון שמעון פרס בהרצאה לפני באי הוועידה.

היום השלישי יוקדש לסיכומי הוועדות, לבחירה מוסדות חבר הנאמנים ולהחלטות סופיות.

חברי חבר הנאמנים ישתתפו גם בטכס קריאת שמם של השרים חיים משה שפירא ומיכאל חזני ז"ל, על שתי שדרות בקמפוס. השר חיים משה שפירא ז"ל, היה יושב־ראש הועד המנהל של האוניברסיטה מיום היווסדה ועד לפטירתו. והשר מיכאל חזני ז"ל היה סגן יושב־ראש הועד המנהל של האוניבר־סיטה, עד לפטירתו.

*

סמינר בינלאומי על דמות החברה היהודית בא"י — ייפתח בסוף החודש

במסגרת המכון ליהדות ולמחשבה בת־זמננו

סמינר הקיץ הבינלאומי השישי של המכון ליהדות ולמחשבה בת־זמננו, ייפתח באוניברסיטה בסוף החודש, במעמד נשיא המדינה פרופ' אפרים קציר.

יושב־ראש המכון פרופ' אהרן הראל־פיש מסר, שבשנה זאת יוקדשו דיוני הסמינר, לנושא: „ישראל — עם, חברה ומדינה" וישתתפו בו כ־50 מלומדים, מדינאים ואישי ציבור, מישראל ומחו"ל והוא יימשך שישה ימים.

ערב הפתיחה ייערך במסגרת שתי הרצ־אות פתוחות לציבור הרחב, שיינתנו על ידי פרופ' אליעזר שביד מן האוניברסיטה העב־רית, שידבר על החזון החברתי של שיבת ציון ופרופ' משה פוקס מאוניברסיטת ברנדייס, שידבר על קדושתה של ארץ הקודש.

יושב־ראש הסמינר ד"ר מנחם פרידמן הסביר, שנושא דיוני הסמינר עוסק בשאלת דמותה של החברה היהודית בארץ ישראל — שאלה שמעולם לא ירדה מסדר היום למן ראשיתה של שיבת ציון המתחדשת בסוף המאה הקודמת. הנחה היא, שמלכתחילה לא באה שיבת ציון רק כדי לפתור את שאלת הקיום הפיסי של העם היהודי, אלא גם להקים בארץ ישראל חברה יהודית חדשה, שתנסה להגשים באורח חייה, אידיאלים לאו־מיים וחברתיים. בכך נבדלה העליה לארץ־ישראל מן ההגירה היהודית לארצות אחרות.

דיוני הסמינר יתמקדו איפוא, בשלושה מעגלי דיון — עם ישראל, החברה הישראלית ומדינת ישראל — שהם שלושה פנים של בעיה אחת: מהי דמותה היהודית של החברה הישראלית. לאחר ערב הפתיחה יעברו משת־תפי הסמינר להמשך דיוניהם בקיבוץ לביא.

קתדרה על שם הנשיא פרופ' קציר

במסגרת טקס הענקת התוארים למסיימי הלימודים באוניברסיטה והענקת תוארי הכבוד, שיתקיים ביום רביעי, יוכרז על כינון קתדרה לביופיסיקה על שם פרופ' אפרים קציר נשיא מדינת ישראל. על פי החלטת הסינט תפעל הקתדרה במסגרת הפקולטה למדעי הטבע.

בלי
אר
זטור כבוד

הגאון הרב יצחק נסים

לשעבר הראשון לציון הרב הראשי לישראל, כיהן בתפקידו 18 שנה, משנת תשט"ו (1955) ועד לשנת תשל"ג (1972). התפרסם עוד בצעירותו בבגדאד כאחד המעיינים ולמדנים המופלגים, אף על פי שלא שימש ברבנות. התפרסם בתשובותיו בנושאים הלכתיים שונים ובדרכו כרב ראשי, השואף להדברות בין כל חלקי העם. לאחר שחרור ירושלים העתיקה העביר את בית הדין הגדול, שהוא היה נשיאו, לבניין שלנוכח הכותל המערבי.

הרב ד"ר מקס גרינוולד

נשיא מכון לאו בק ונשיא כבוד של הפדריציה האמריקאית של יהודים יוצאי מרכז אירופה. כיהן שנים רבות כרבה של קהילת בני ישראל במילבורן, ניו-ג'רסי — ארצות הברית. היה חבר המועצה העליונה של יהודי גרמניה שייצגה את היהודים תחת השלטון הנאצי.

ד"ר ג'ורג' ויין

נגיד אוניברסיטת תל-אביב. ידוע בפעולותיו למען מדינת ישראל ובמיוחד למען החינוך הגבוה בישראל שעל התפתחותו הטביע את חותמו האישי. היה בעבר נשיא אוניברסיטת תל-אביב ויושב-ראש חבר הנאמנים של האוניברסיטה העברית בירושלים. ד"ר ויין עשה רבות למען קידום יחסי התרבות והמדע בין ישראל לבין מדינות אחרות, במיוחד ארצות הברית הברית.

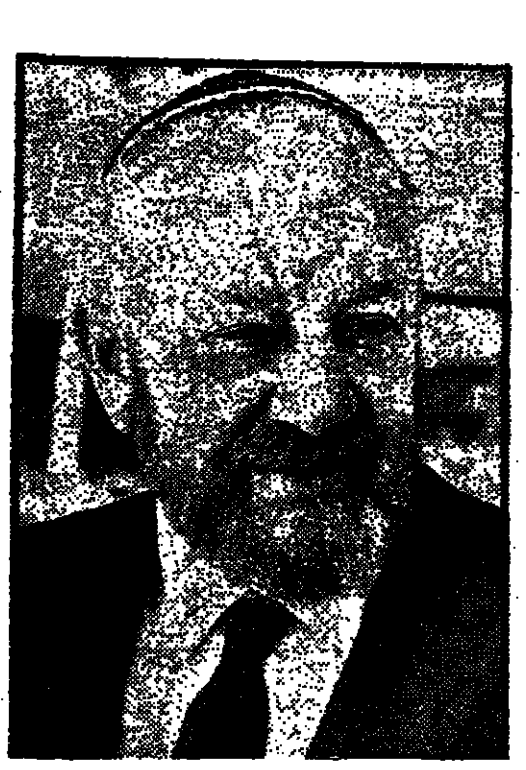

מר חיים טוביה זיסלמן

סגן יושב-ראש חבר הנאמנים של אוניברסיטת בר-אילן. בארצות הברית התפרסם במפעליו העוסקים בתחום הפיתוח והבניין. עלה לפני מספר שנים לישראל עם משפחתו. לזכותו השקעות גדולות בתעשייה בארץ. עשה רבות למען החינוך הגבוה בישראל.

...ול המערכת האקדמית
...ך קיצוץ בתקציב
...עים מדו"ח הרקטור לחבר הנאמנים

. הנושא המרכזי בניהול המערכת האקדמית סיטה בשנה האחרונה, היה נושא הצימצומים ים שנכפו עלינו בשנת הלימודים תשל"ו ול-תשל"ז. מוסדות הממשלה והסוכנות היהודית יוע, התומכים העיקריים בתקציביהם הרגילים אוניברסיטאות בארץ. כבר בשנה"ל תשל"ה הצמצום בתמיכה זאת כאשר הקצבות אלה ב-12% במונחים ריאליים (אחרי תיקון עליות אינפלציה). הצמצום בתשל"ו (לעומת תשל"ה 6% ולקראת תשל"ז (לעומת תשל"ו) הוא ב-18% נוספים לפחות. הפגיעה באוניברסיטת ן היא קשה במיוחד, שכן ההקצבות הממשל-אוניברסיטה היו מלכתחילה קטנות במידה מאלו שניתנו למוסדות דומים. לכן גם היתה המערכת האקדמית והמינהלית בבר-אילן מצומצמת, וחסית יעילה ולא היו לה שוליים לספיגת הקיצוצים בתקציבים, מ-כיוון שמערכת המינהל בבר-אילן היא מ-מצומצמת מאד וגם חוקי העבודה בישראל ונהליה מקשים על פיטורי עובדים, וכן משום שאין לאוניבר-סיטה שליטה על רוב ההוצאות המתוקצבות ביחידות המינהליות, נפל רוב עומס הצמ-צומים על המערכת האקדמית.

שמואל שפרבר
קטור האוניברסיטה

ז, נדרשו בשנה האחרונה מאמצים רבים ל-במצוקה התקציבית ובבעיות האקדמיות ש-מנה. התוכנית בהוצאות על פעולות אקדימ-שלי"ו תוכננו צמצומים של 15 עד 50 אחוז, למחלקה, וכן הודענו על אי חידוש מינויים די סגל בכיר חוטר של קרוב ל-10% מכח ז שלנו. כדי להקטין בכל האפשר את הנזק האקדימי, נבדקו ההוצאות בכל סעיף וסעיף, אף השגיהם האקדמיים של חברי סגל שטרם יעות, כל מקרה לגופו.

...לתפארת היא לנו שבאוניברסיטה ישנן מחל-קות המצטיינות ברמה הלאומית. עם זאת, הופרעה ההתקדמות לחיזוקה האקדימי של האוניברסיטה על ידי עצם המצוקה התקציבית והצורך לטפל בהשל-כותיה.

...הרי כמה מן הפעולות בשנה זו:

סינאט האוניברסיטה החליט לאפשר מתשל"ז לימודי קרימינולוגיה גם בהיקף של מקצוע ראשי. כמו כן אושרו צירופי לימודים שונים בין לימודי ארץ-ישראל לבין מקצועות גובלים (הסטוריה ישראלית, תנ"ך וכו').

הוגשמו רוב רובם של ההמלצות שהובאו לפני חבר הנאמנים אשתקד בעניין צביון האוניברסיטה. בשיתוף פעולה עם אגודת הסטודנטים הונהג שינוי באופיין של פעולות הבידור מטעם האגודה במוצאי שבתות; בנות נבחרות מתקבלות לקראת תשל"ז לתוכנית לימודים אינטנסיבית ביהדות (במקום לי-מודי יסוד ביהדות) במדרשה של המכון הגבוה ל-תורה; הוקדשה תשומת לב מיוחדת לאופיים ולרמתם של לימודי יסוד ביהדות ולקראת תשל"ז הונהגו בחינות מיון לתלמידים חדשים בתנ"ך ובתורה שבעל פה. קוימו פעולות ומסגרות שונות לעידוד התודעה הכללית של לימוד תורה.

...התקדמנו בהקפדה על תקנות ונהלים במערך האקדימי והקפדנו ככל האפשר שלא להרבות בהטלת חובות מינהליות על חברי הסגל האקדימי. הרשמת התלמידים בעזרת המחשב ומסופיו נכנסה לתלם ונערכו בסיועו תיקונים בתוכניות הקבצים של ה-קורסים, מערכת השעות ומספר המשתתפים בכל קורס. דיווחי המחשב נוצלו השנה לביקורת ולתיכנון המערכת האקדימית והתקציב לתשל"ז.

תודתי נתונה לכל נושאי התפקידים חברי ה-סגל, בכיר וזוטר במערך האקדימי, ולכל הממונים ופיקודיהם במערך המינהלי של האוניברסיטה וכן לאנשי הציבור במוסדותיה. קצרה היריעה מלהזכירם אחד אחד, ולחלק להם הכבוד שהם ראויים לו. עבו-דתם הנאמנה, מסירותם ושיתוף הפעולה מצידם, הם שיאפשרו את פעולתה התקינה של האוניברסיטה בימים קשים אלה.

ואחרון אחרון חביב — הערכתי לתלמידים אשר טובתם היא נר לרגלינו.

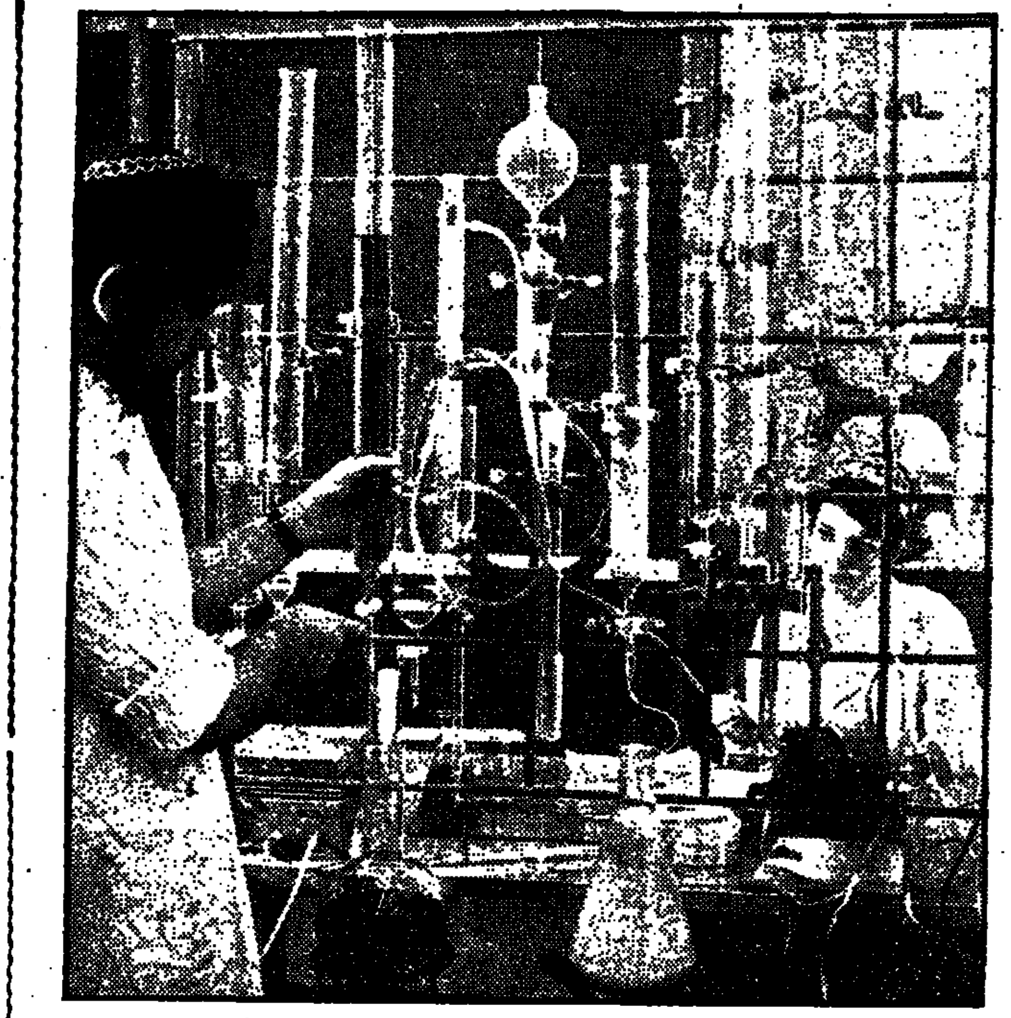

תורה
ומדע
בבר־אילן

חבר
הנאמנים

נגיד: הרב פרופ' יוסף חיים לוקשטיין

יושב-ראש: פיליפ סטולמן

סגנים: חיים טוביה זיסלמן
הרב צמח זמברובסקי

הוועד המנהל

יושב-ראש: ח"כ ד"ר זרח ורהפטיג

סגנים: יוסף גולדשמידט
הרמן הולנדר

חברים: פרופ' נתן אביעזר
פרופ' מיכאל אלבק
פרופ' שלום אלבק
השר ד"ר יוסף בורג
עו"ד עמרם בלום
מרדכי בן חיים
היימן בסין
הרב סיר ישראל ברודי
ד"ר טוביה בר-אילן
נסים דוד גאון
החכם ד"ר שלמה גאון
ד"ר ג' גולדמן
לודויג ג'סלסון
זולטן גספר
השר זבולון המר
מישל זימרמן
פרופ' ש' טואף
עו"ד יצחק טוניק
פרופ' משה ימר
הרב ד"ר עמנואל יעקובוביץ
שמואל ליבגוט
יעקב לואי
פרופ' ליאו לוין
דניאל לוי
פרופ' שאול ליברמן
עו"ד נפתלי ליפשיץ
אהרן מאיר
פרופ' דוד מאיר
עו"ד אליהו מירון
פרופ' עזרא ציון מלמד
משה מושקוביץ
הרמן מירקין
משה מן
הנרי נובל
פרופ' אברהם סולטמן
מקס סטולמן
הרב יהודה עמיטל
נפתלי פיינגולד
פרופ' אהרן הראל-פיש
מקס פישר
שמשון פלדמן
ח"כ שמחה פרידמן
נתן צוגמן
אלפונסו צבע
פרופ' מנחם צבי קדרי
בנימין קאופמן
אלק קולמן
הרב מרדכי קירשבלום
הרב ברנרד קספר
הרב יעקב קפלן
פרופ' ארנסט קראוס
משה קרונה
ג'יין שטרן
פרופ' שמואל שפרבר

...זכון ויעילות
...ינהל האקדמי - קטעים מדו"ח המנכ"ל לחבר הנאמנים

מתתיהו אדלר
מנכ"ל האוניברסיטה

פעילותנו עמדה השנה בסימן הזעזוע והמשבר הכלכלי אשר פקד ופוקד את מדינת ישראל, והקשיים התקציביים בהם עומדים המוסדות להשכלה גבוהה בכלל, ובר-אילן בפרט. חרף הקשיים הבתדלנו לשמור על רמת פעילות גבוהה ההכרחית לקיומו של מוסד יעיל ותקין. אך, אין ספק שהזעזועים בתחומי הכלכלה והמשק השאירו רישומים עמוקים גם בפעילותנו השוטפת.

בדו"חות הממשלתיים השונים צויין ניהולה התקין של האוניברסיטה, צניעותה וחוסר הראוותנות בפעולותיה. סקר מדעי שבחן את גורמי ההקצבות והתקציבים למוסדות להשכלה גבוהה בישראל הראה, כי אנו מנהלים אורח חיים חסכוני וצנוע, ביחס לכל יתר המוסדות להשכלה גבוהה.

אך חרף כל האמור אין די בכך. נתוני התקציב מוכיחים כי האוניברסיטה נאלצה לקצץ „בבשרה החי" תוך כדי צימצומים רחבים בדרגים ובפעולות השונות על מנת להמשיך ולתפקד.

לראשונה בתולדותינו, עמדנו בפני המעשה המכאיב של פיטורי עובדים והוצאתם של אחרים לגימלאות. נקטנו בפעולה זו כשהמצוקה הגיעה לשיאה.

ההאטה בתחומי הפיתוח נמשכה כן השנה שעברה בעקבות ההגבלות הקשות אשר הוטלו על הבניה הציבורית ועל הבניה במוסדות להשכלה גבוהה, תוך כדי צמצום תקציבים לבניה ולפיתוח. למרות האטה זו נרשמו השנה מספר השגים גם בתחום הפיתוח. תכנית האב לבניין האוניברסיטה, על ידי האדריכל ספדי וחבר עוזריו, עומדת לפני סיומה.

בשנת הלימודים תשל"ו הושלמו מספר מבנים, ביניהם פנימית „שרמן" הכוללת 75 חדרי מעונות ל־150 סטודנטים ומסעדה; כמו כן הושלם בניין הפיסיקה למחקר, שהוא מהמשוכל-לים בארץ; הושלם בניין מקשר בין בניין הכימיה לבניין מדעי החי, הכולל קומפלקס של 7 כיתות, אודיטוריום ומשרדי הפקולטה למדעי הטבע; כן הושלם והופעל בית המכונות המרכזי, אשר בהקמתו מספק אנרגיה לבנייני מדעי הטבע; הושלמו עבודות טיפוח הנוף סביב המבנים החד-שים ונמשכה מלאכת האחזקה ושיפור המבנים הקיימים; הוחל בתכנון הפקולטה למדעי היהדות וכן נעשו עבודות תשתית לבניין הרב-תכליתי, אשר יכלול את האגף על שם יהדות מקסיקו.

ארגון הידידים בישראל הגדיל והרחיב את תחומי פעילותו; גם ברחבי העולם הלה תמורה רבה ביחסם של ידידינו ובהבנתם לצורכי האוני-ברסיטה. ארגוני ידידים הוקמו בארצות שונות כגון: בבאזל, בשטרסבורג, במילאנו, ברומא, בשיקאגו, בלוס-אנג'לס, במיאמי ביץ' ובהאג, בקופנהאגן ובשטוקהולם.

בהזדמנות זו הנני מביע את תודתי לנגיד האוניברסיטה, ליו"ר חבר הנאמנים, לחברי חבר הנאמנים, ליו"ר הוועד המנהל ולחברי הוועד המנהל, ולחברי הסנאט, לעובדי המינהלה ולוועד העובדים על שיתוף פעולתם ועזרתם.

...קולטות
...וחלקות
...אוניברסיטת
...־אילן
...שנת
...של"ו

הפקולטה למדעי היהדות
תנ"ך
מכון לחקר המקרא
תלמוד
מכון גבוה לתורה
הסטוריה ישראלית
מכון לחקר תולדות היהודים במזרח
מכון ריבלין לחקר תולדות היישוב
מכון לחקר תולדות הציונות ודתית
מכון לחקר תולדות היהודים בגולה בדורות האחרונים
הסטוריה כללית
לימודים כלליים בלימודי היהדות
לשון עברית ולשונות שמיות
מרכז למילונאות
ספרות עברית
לימודי ארץ-ישראל
לימודי יסוד ביהדות

הפקולטה למדעי הרוח
פילוסופיה כללית
פילוסופיה יהודית
מכון לביבליוגרפיה של הפילוסופיה היהודית והחסידות
ספרות משוות
לימודי יידיש
ערבית
אנגלית
תרבות צרפת
לימודים קלאסיים
שפות (גרמנית, רוסית, איטלקית, ספרדית)
מוסיקולוגיה
ספרנות ולימודים ביבליוגרפיים
מגמה למתורגמנות
יחידה לחינוך גופני

הפקולטה למדעי החברה
פסיכולוגיה
מרכז לייעוץ בבעיות כתה ארוב
סוציולוגיה
מכון לחקר העדות
מכון לחקר חברתי-כלכלי
כלכלה
מכון לחקר ההתכנסות
מכון למחקר בפיתוח ארצות אמריקה הלטינית
מדעי המדינה
מכון לשלטון מקומי
קרימינולוגיה
גיאוגרפיה
חוג משולב למדעי החברה
בית הספר לחינוך
בית הספר לעבודה סוציאלית

הפקולטה למדעי הטבע
מדעי החי
כימיה
פיסיקה
מתמטיקה ומדעי המחשב
מכון לאיתור מידע ולחשיבה בלשנית

הפקולטה למשפטים
מכון למחקר השוואתי פלילי

שלוחות
צפת, צמח (עמק הירדן) ואשקלון.

هكذا من الاصل

هكذا من الاصل

בשדה חינוך

נזיפתו של ראש הממשלה

מאת נתן נהוראי

ראש ממשלת ישראל, יצחק רבין, מצא לנכון לנזוף במורים מעל בימת ועידת הקיבוץ המאוחד. אם כמיטב ראש הממשלה היה לשפר את מצב ההוראה, הרי השיג מטרה הפוכה. האם סבר מר רבין כי הכלמת המורים וביחוד קבל עם ועדה היה להשיג שיפור מערכת החינוך במדינת ישראל?

ראש הממשלה גרם בדבריו נזק חינוכי בל ישוער כאשר הפקיע את מקום הבירור לוועידה לא של מורים וקיווה כי בכך ייצא ידי חובתו. ביקורת כנה ומשכנעת על החינוך, מקומה בעימות עם מחנכים תוך דיון רציני על בעיות החברה הישראלית הצורך בהקניית ידע וערכים לבניה. הערות מיסמאות כגון „המערכת לא הוכיחה את עצמה" השוואה מורה עם חקלאות וביטחון, מעוררים הרגשה קשה בקרב אלה המצויים אצל הבעיות ויודעים את הקשיים בפתרונן.

אם יחסו של הציבור למורה לא היה עד כה משופר, הרי סייע ראש הממשלה לעוות את דמות המורה בישראל. ביקורת נכונה ומבוססת היא חיונית וחשובה. אך לעומתה אמירה דברים לא־בדוקים לא זו בלבד שאינה מועילה אלא מרגיזה ציבור גדול ללא צורך וללא הצדקה.

מה יאמרו מעתה ילדינו והוריהם? כיוון שהמורה הרצועה על ידי ראש המדינה — הבה נוסיף אף אנו נופך משלנו כלפי מורי הילדים. כבוד המורים הוא יסוד ראשוני ובסיסי לחינוך הילדים.

ושמא יטען הטוען: וכי משום כך בלבד, נימנע מפני ביקורת משום טענה אפשרית זאת, הבה ונבדוק צמה לאחת את צידקת ביקורתו של מר רבין.

א) „המורים בישראל לא הוכיחו את עצמם לא כחקלאי ולא כאיש צבא".

טענה זו צפויה היתה להיות לל־ואנטית אילולי העניה: את אנשי הצבא וציבור החקלאים באיזו פלא־נסה מחוץ למדינת ישראל. מיהם אנשי הצבא והחקלאים? מי חינך דורות לעבודת השדה, לעבודת האדמה, להגנה על המולדת ואהבת העם והארץ? וכי אין עמידתם הי איתנה של בנינו ובנותינו בשדות הקרב ביום המבחן הקשה, פרי חינוך קשה ומייגע על גבים קשות ואפשרות בחינוך ובהוראה?

לפי זה הרי מתבטלת מסקנה המורכה, כי בהצלחה ההוראית יבצרכה צה"ל הוכחה לצעבה החינוכי הגדול של ציבור המחנכים.

ודאי שיש פגמים המעוכב תיקון, יתכן שההמצה הדמוקרטית לקיים דיון עם ראש הממשלה. הנתה בבעיות מדיניות וביטחון. גם על בעיות חינוך רציניים: על בעיות הקליטה והקטנת הפערים בשכבות ציבור הת־למידים; על האינטגרציה על הל־כי הציבור, כדי להשיג את מירב ההישגים הלימודיים ובנית חברה מתוקנת יותר.

ב) „תנאי המורים קודמים לתנאי ההוראה והחינוך"

אף כאן, לרוע המזל, נכשל ראש הממשלה באמיתות העובדות. והבל הבל מאד! אלה המצויים בענייני החינוך המבקשים להיות באיזה זאת של יבין על שבויים אחרים יגיעו לזמנות כשוה, אם כך הן ראש הממשלה.

ההיפך הגמור הוא הנכון. מורה, ככל עובד במדינה, זכאי להיאבק לשיפור תנאי עבודתו ושכרו. שי החינוך וצמרת מסדרי יכולים להציל עד כמה הוגע ציבור המורים יתר מעורבות ויתר שיתוף במדיניות ב־החינוך. במעורבות בהליכה התקציב ה־חינוך לסוציפי, יתר מעורבות בתכנ־יות הלימודים, בהכשרת מורים, ב־בעיות טעוני טיפוח הילד החרג. כי זאת לדעת: המורה חייב להזדהות עם מקצועו ועבודתו, ואכן הוא עושה כן. כיצד אפשר לומר שהם כך בכוי־לגוע מטעה כי תנאיו קודמים לתנאי החינוך?

מורים שובתים לפתים רחוקות, ייה כאשר כלו כל הקצין. רק בימים אלה הפסיקו מנהלים ומפקחים סנק־ציות שברסמו בגמוליהם ואף על פי כן חזרו לעבודה, מתוך החושה אחר־יות לגורל הילדים, כאשר תביעותי־הם הבסיסיות נידחו.

ג) השוואת מורי ישראל של מורי ארצות הברית.

שם, בארצות הברית, השעות ה־מושכות יותר ופחות מבוזבזות.

אף כאן לשונו הסעתו. אמנם, ה־מורה בארצות הברית נמצא בבית הספר זמן ממושך יותר מעמיתו ה־ישראלי. אך לעומת זאת, עובד חמ־שה ימים בשבוע ורק 180 יום בשנה. בעוד שהישראלי עובד ששה ימים בשבוע ועובד 220 ימים בשנה.

ועוד: המורה בישראל מכין את שיעוריו בבית ובודק עבודות תל־מידים בבית, בעוד שמורי ארצות הברית עושים כל אלה במסגרת עבו־דת בית הספר.

השוואה נכונה, היתה מונעת בי־קורת לבלתי מוצדקת.

טוב כי ראש הממשלה נדרש לבעי־ות החינוך, המורים וההוראה.

ראוי בהחלט כי יקיים עמו דיון רציני ומסה על מסגרתה של מער־כת החינוך ותכניה, כדי שיהא מודע מקרוב לבעיות השטח, ובכך אולי בעניד את עניינינו, כאשר רבי ה־שלטון יכירו בחזיפות בעיות הפער בחינוך והאמצעים החינוכיים שיש לנקוט כדי לקרב שוויונות החברתית ומתן סיכויים שווים לכל חלקי ה־חברה ללמוד, להשתלם ולהגיע ל־הישגים.

בשבוע שעבר התקיים בישיבת הכותל בעיר העתיקה, טקס חלוקת מלגות לתלמידי ישיבות הסדר מקרן מלגות שהוקמה על־ידי ועדת הכספים של הכנסת על שם השר מיכאל חזני ז"ל. בתמונה: חברי ועדת הכספים משקיפים על אתר הבנייה של ישיבת הכותל, הנבנית מול הכותל המערבי

תזמורת הנוער של תל־אביב תופיע בפסטיבאלים באוסטריה ובאנגליה

תזמורת הנוער של עיריית תל־אביב—יפו, בניצוחו של בן ציון אלון, יוצאת בחודש יולי למסע הופעות נרחב באירופה, שבמס־גרתו תייצג את ישראל בפסטי־ואל הבינלאומי של תזמורות נוער במדינה, ובפסטיבאל של תזמורות נוער באסקס (אנגליה).

במסגרת הופעותיה תגיש התזמורת באירופה שתי יצירות ישראליות מ־קוריות שנכתבו במיוחד בשבילה: סוויטה „ריגים" מאת גראציאני ו„רפסודיה חסידית" מאת אילן מוכיח.

התזמורת מונה ארבעים נגנים ב־כלי נשיפה בני 14 עד 18, שהם ה־מנגנים המצטיינים מתוך 800 היל־דים ובני הנוער המקבלים חינוך מו־סיקלי במרכז המוסיקה לנוער של עיריית תל־אביב—יפו ע"ש ג'ניס ר־פ'ליפ לוין. מרכז זה שוכן בבניין מיוחד, מוקף חורשה, סמוך לאיצט־יון בלומפילד ביפו. במסגרתו מצוי־דים הנגנים בכלי נגינה משובחים ללא תשלום, לומדים נגינה אצל מו־רים מן השורה הראשונה ולוקחים חלק באחד מששת האנסמבלים ה־מוסיקליים המופעלים במרכז: תזמו־רה, חלליות בניצוחו של עודד זעני, שתי תזמורות כלי נשיפה בניצוחו של עלי גפן, מקהלה, תזמורת כלי נשיפה למתחילים בניצוחו של יעקב קלינג ותזמורת ייצוגית של כלי נשיפה, כאמור — בניצוחו של בן ציון אלון.

במסגרת המסע לאירופה עומדת ה־תזמורת להגיש שידור מיוחד בן 45 דקות ברדיו האוסטרי ומספר רב של קונצרטים באוסטריה, אנגליה וגר־מניה.

זהו מסעה החמישי של התזמורת לאירופה מאז היווסדה לפני כעשר שנים. במסעותיה הקודמים קצרה ה־תזמורת הצלחות רבות והשיגה את פרס ההצטיינות הגבוה ביותר בפס־טיבאל הבינלאומי שנערך בבראונ־שוויג, גרמניה, לפני שנים מעטות. בפסטיבאל אחר, בטולון, כינתה ה־עתונות את נגני התזמורת „בציגי שמחת החיים". אשתקד הופיעה ה־תזמורת, בין היתר, במשך שעתיים בפני קהל של עשרת אלפים מאזינים בפארק העצק של אסן, גרמניה, כש־לצידה להקות מקצועיות. ובקונצרט שהגישה בכרונינגן שבהולנד פרצו המאזינים במחול הורה סוער לצלי־לים, ודמעות בעיניהם. בהופעה אח־רת, בקמפוס האוניברסיטה של אנ־סהדה, נכח השגריר הישראלי בהו־לנד, מר בר־און, אשר לא יכול ל־הסתיר את התרגשותו ואמר, כי ב־הופעה עשתה התזמורת למען את־נו העמים יותר מאשר עושים שלי־חים דיפלומטיים במשך שנים.

„תערוכת העשור" בשטח תכניות לימודים חדשות

אחת ההתפתחויות שחלו במערכת החינוך בארץ בשנים האחרונות היא ללא ספק בשטח תוכניות ה־לימודים החדשות. זהו אחד השטחים ששרי החינוך הקודמים ושר החינוך הנוכחי, אהרון ידלין, ה־עניקו להם עדיפות מיוחדת ב־פעולות משרד החינוך והתרבות.

התפנית בנושא תוכניות הלימודים החדשות החלה לפני כעשר שנים עם הקמת המרכז לתוכניות לימודים במשרד החינוך והתרבות והמרכזים לתוכניות לימודים באוניברסיטאות.

בימים אלה נפתחה באולמי המר־כזה הפדגוגית העל־יסודית בתל־אביב „תערוכת העשור", המציגה למעלה מ־1000 פריטים בכ־50 פרו־יקטים חינוכיים של תוכניות לימו־דים חדשות, ספרי לימוד ועזרי הו־ראה חדשים.

יצויין, כי מאז הוקמו המרכזים לתוכניות לימודים חלו שיפורים ו־חידושים בדרכי ההוראה בעשרות מקצועות, הומאניים וריאליים. ב־מיוחד מוקדשת תשומת־הלב לקידום הנושא לתלמידים טעוני־טיפוח.

התערוכה, שאורגנה ע"י מנהל ה־אגף לתוכניות לימודים במשרד ה־חינוך, ד"ר שבח אדן ועוזריו, תהיה פתוחה חודש ימים, ובמהלכה יתי־קיימו השתלמויות וקורסים למורים, שיכשירו אותם ללמד בכיתותיהם ל־פי התוכניות החדשות.

מחזור כ"א של בית הספר „נווה שרה הרצוג" בני־ברק סיים לימודיו

בימים אלה נערכה חגיגת סיום של מחזור כ"א בביה"ס התיכון־מקצועי „נוה שרה הרצוג" בבני־ברק, בבעלות תנועת האשה הדתית לאומית, בשתוף עם „אורט". את הל־ימודים סיימו למעלה מ־80 תלמי־דות, במגמות: אופנה, אירוח ומשק ותשבונאות.

צבי לישה, מנהל ביה"ס, אמר, רבות מהתלמידות התנדבו לשירות לאומי, חלקן ממשיכות לימודיהן, אחרות יוצאות לעבודה בתחומי ה־מקצוע אותו למדו, שתי תלמידות נרשמו לנשואין. המנהל ציין, כי המחנכים משקיעים עבודה רבה ועל־כך קיבל ביה"ס תעודת הערכה מ־משרד החינוך, על העבודה המשות־פת. לה נותנים כולם יד. מר לישה בירך את השותפה הנאמנות של ביה"ס — תאדי"ל, אורט ועיריית בני־ברק. במלים נרגשות נפרד מ־לאה חידוש, אשר פרשה לגימלאות, כאחראית לביה"ס זה, לו הרבה רבות לפיתוחו ושגשוגו. כן איחל הצלחה ליהודה בר־דיב, הממשיכה תפקידה של הגב' חידוש.

טובה סנהדראי, שהביאה את בר־כת תאדי"ל, אמרה, כי במשך למעלה מ־20 שנה קיומו של ביה"ס, משפחת אוהו התנועה, מביתו הקטן ועד ה־יום — בהצבידה הנאים מצויינים ל־רשותה התלמידותי. ציינה, כי תנועת האשה הדתית מקדישה מאמצים מיוחדים בתחום חינוך הבת. איחלה ל־בנות כי יקימו בתים טובים בישראל ויחנכו דור על ברכי היהדות.

לאה חידוש הודתה על הדברים הלבביים שנאמרו לכבודה ועל שי־תוף הפעולה עם המנהל והצוות. קראה לבנות לזכור את החינוך ש־קיבלו בבית הספר. על הבנות לזר־כיח להיותן גם בחיצוניותן המעידה על פנימיותן.

רפאל סרוכקה, סגן ראש העיר ו־ראש מחלקת החינוך, איחל לבנות, אשר קיבלו חינוך מיוחד במוסד זה, כי יבנו בתים משפחתיים, על ה־יסודות המקודשים של העם.

את ברכת הורי התלמידות הביא ד"ר מיכאלי. סיפר על התרשמותו האישית מביה"ס, בו מלמדים מלבד לימודים, גם דרך־ארץ, אותו מרגי־שים בהליכות תלמידותיו.

ישראל גוטליב, ראש העיר, אמר, כי העיר והנשיבה גאים על ביה"ס הזה ותלמידותיו, אשר זכו למוסד לתפארה, בפנימיותו ובחיצוניותו.

המחנכת יונה פריש דיברה בשם המחנכים ואיחלה לבוגרות כי ימשיכו בדרך שהותוותה להן במשך ארבע שנות לימודיהן בבית הספר. את בר־כת המסיימות הביאה התלמידה ציפי לב. „קולותי בית הספר הנעימה ב־שיר וזמר. בתחילת המסיבה הקרא פרק תהילים לזכרה של תלמידת ה־מחזור מלכה גיל ע"ה, שנספתה ב־תאונת דרכים.

בלטו בין האורחים אהרן קוטלר־ביץ, סגן ראש עיריית בני־ברק, ומר סילמן, מפקח עליית הנוער.

נופה ונושם

נערים מהארץ ומחו"ל ישהו במחנות המשלבים נופש ועבודה

שלושה מחנות נוער שהוקמו ביערות הקרן הקיימת בצומת גולני, בציפורי ובגב־הרים, יאכסנו בתוכם במשך חודשי הקיץ כ־3.400 נערים מישראל וכ־1000 צעירים מארה"ב, מקסיקו ואירופה. שיכלו את שהותם במחנות בעבודה ביערות הקרן הקיימת ובטיולים להכרת הסביבה.

מחנות הנוער שאורגנו בשיתוף פעולה בין הקק"ל לבין משרד החינוך והתרבות, יהיו במחזורים בני עשרה ימים וכל מחזור יכלול 200 נערים מבני הארץ וכ־1000 צעירים מחו"ל. הנוער הישראלי ישתתף במחנות מטעם אגף הנוער, שמסגרות החינוך המשלים, בני נוער מקיבוצים שונים וכן נערים מתנועת „נוער לנוער".

המשתתפים במחנה יעסקו בפעילות חברתית, הכרת האיזור מבחינה היסטורית וגיאוגרפית, יציאה לטיולים ועבודות עזרה ביער.

בחינות בגרות בעזה

אתמול התחילו ברצועת עזה בחינות הבגרות, שבהן יטלו חלק כ־7.000 תלמידים בוגרי תיכון ברחבי הרצועה. התלמידים יבחנו בבחינות הבגרות המצריות, שהועברו לעזה בטיסה מקפריסין.

הוקמה קרן ע"ש „אזרת התאן"

קרן מלגות ע"ש „אזרת התאן" הוקמה ע"י עיריית חדרה. הקרן, שנתרמה ע"י יחזקאל גולדנברג, אחרון ראשוני חדרה ואזרת התאן, תחלק מלגות פרס בעד עבודות בנושא ראשונים, חידוש ההתיישבות וחידוש השפה העברית. מטרת הקרן לעודד למודית התקופות, הבעיות והאישים אשר פעלו בראשית דרכה של המדינה.

המלגות מיועדות לתלמידי תיכון בחדרה מכתות שישית ושביעית. אחת לשנה, ביום ט"ו בשבט, הוא יום העליה לקרקע בחדרה, יחולקו בין המצטיינים שלושה פרסים.

נושאי הכתיבה לשנת תשל"ז יהיו בשטח ראשונות התחדשות הישוב בישראל. הפרסים לשנת תשל"ז יהיו ראשון 500 ל"י, שני 300 ל"י ו־200 ל"י.

חינוך לאיכות סביבה — בצביעה

בתיאום עם גישת משרד החינוך, כי יש לעורר בילדים ובנוער מודעות לנושאי איכות סביבה ותרבות חיים, הוציאה החברה להגנת הטבע (בהשתתפותה האדיבה של חברת הצבעים „טמבור") חוברת צביעה חדשה „נעשה ונצבע ישראל נקיה".

החוברת משתמשת בטכניקה מקובלת בחו"ל — ציור לצביעה כשמעליו דף פרגמנט שקוף עליו מצויירים פריטים „מלכלכים": נייר זרוק, בדלי סיגריות, חריטות על עצים, קליפות פרי, רכוש ציבורי מושחת ועוד. מטרת החוברת היא הקניית מודעות לתרבות חיים ואיכות סביבה בדרך של צביעה מכוונת סלקטיבית. החוברת תופץ בבתי־הספר ובגני הילדים העירוניים.

אבן הפינה לבניין המרכזי של ישיבת רוז'ין — בשבוע הבא

ביום ה' בתמוז תיערך בירוש־לים חגיגה מרכזית לציון הנחת אבן־הפינה לבניין המרכזי של ישיבת „תפארת ישראל" מרוז'ין.

הבניין החדש יכלול את אגף תלמוד התורה של חסידי רוז'ין בירו־שלים ואת ההיכל הגדול של הישיבה והוא ישלים את מכלול בנייני מוס־דות הישיבה, שבהם ישיבה גדולה, ישיבה קטנה, כולל לאברכים ותל־מוד־תורה.

בקומות לתלמוד־התורה תהיה אפ־שרות לקלוט כ־500 תלמידים, היכל הישיבה המפואר יוכל לקלוט מאות בחורים. בראש הבניין החדש תתנשא כיפה עגולה.

הבניין החדש מוקם מתרומתו של הנדבן ר' ישראל אונגאר מארה"ב, מחסידי הוסיאטין־רוז'ין העומד לה־גיע במיוחד כדי להשתתף בחגיגה.

החגיגה שתיערך ברוב עם ברחבת בנייני הישיבה ברחוב מלכי ישראל בירושלים, תעמוד בסימן השתתפותם של אדמו"רי בית רוז'ין, נשיאי ה־ישיבה, אדמו"רים, גדולי תורה, רא־שי ישיבות וכן חסידי רוז'ין מכל רחבי הארץ.

ננעל המושב השנתי של הקורטוריון בטכניון

מאת סופרנו בחיפה

בתביעה מהוועדה להכנון ול־תקצוב של המועצה להשכלה גבוהה להשלים הפקידה בקביעת קדימויות וקריטריונים, להכיר ב־תרומתו של הטכניון למדינה ול־העניק לו את הקדימויות הדרו־שות — יצא המושב השנתי של הקורטוריון בטכניון, שננעל ב־שורה של החלטות של פיתוח אקדמי ופיזי, ענייני התקציב ועוד.

הקורטוריון קרא גם לתעשיה ול־מעצבי המדיניות הממשלתית בתחו־מים הקשורים למדע ולטכנולוגיה ל־קיים יחסי גומלין עם הטכניון, המוכן להעמיד את שירותיו לתעשיה, מעבר לתפקידו בהכשרת מדענים ומהנדסים. כן צוין כי תופעת השבנגן המעו־נקת לסגל האקדמי, היא בעלת חשי־בות ראשונה במעלה לאקדמיים, ל־טכניון ולמדינה. יחד עם זאת, לאור מצבה הכלכלי של המדינה, ממליץ הקורטוריון להקדיש תשומת לב ב־תכנית הלימודים לעידוד היצירתיות התעשייתית.

אושר תקציב שנתי (1976/77) בהוצאה של 250 מיליון ל"י, בגרעון צפוי של 8 מיליון ל"י. ולביה"ס ל־רפואה — 21 מיליון ל"י וגרעון צפוי של מיליון ל"י.

גרעון — ואישור להקמת בריכת שחיה...

תקציב הפיתוח איננו שפיר יותר, אבל עובדה זו לא מנעה את הקור־טוריון לאשר הקמתה של בריכת ש־חיה לסטודנטים.

בתום מושב הקורטוריון נבחר שוב א. דה־רוטשילד מאנגליה לתפקיד היו"ר לשנה נוספת וא. גולדברג מ־ישראל, לתפקיד המשנה ליו"ר ה־קורטוריון לשלוש שנים נוספות. פרופ' משה זכאי מהפקולטה להנדסת חשמל נבחר למשנה לנשיא לענייניס אקדמיים ופרופ' פ. זינגר מהפקולטה לפיסיקה משנה לנשיא לענייני פי־תוח, לתקופה של שנתיים.

פורסמו תקנות לתנאים תברואיים בקייטנות ומחנות

מאת יעקב ניזינסקי

תקנות מפורטות הדנות בתנאים תברואיים לקייטנות ומחנות פור־סמו באחריותו של משרד הבריאות. סעיף מיוחד מחייב מתן שתייה מספקת והסברת חשיבות שבשתייה, במיוחד בימי שרב ותנאים ללבוש הולם בזמנים אלה.

בין השאר, מותנה מתן רשיון ל־ניהול קייטנות בהקמתם בשטח יבש ונקי מעשבי בר וקוצים ובמרחק סביר מאיזור מגורים, תעשייה ומ־קומות לסילוק אשפה. תנאי נוסף הוא, כי בחניון הנמצא בחורשה יהיו מי שתיה, שולחנות, ספסלים ושי־רותים צמודים.

עוד דנות התקנות במיקומו של המטבח, סדרי פינוי האשפה, הסדרת מקורות המים וטיפול במזון. נוסף לכך קובע החוק, תנאים להעסקת עובדי המטבח. סעיפים אחרים ב־תקנות עוסקים בחובת קיום מקלחות לשני המינים ובתנאים סניטריים ה־צריכים לשרור בקייטנה.

פרק נוסף החשוב הוא זה המתייחס לצרכי הגשת עזרה ראשונה, ציוד רפואי החייב להיות בקייטנה ותנאי התנהגות בימי שרב והמסין. הרחצה בים מותרת רק במקומות המותרים לרחצה. לכל 15 ילדים יתלווה מדריך אחד לפחות היודע לשחות. ילדי ה־קייטנה יתפקדו בכניסתם לים, לבר־כה או לכל מקום רחצה אחר וביציאה ממקומות אלה.

200 בקייטנות לאמהות ברוכות ילדים בחדרה

קייטנה לאמהות ברוכות ילדים הופעל גם השנה בחדרה. אמהות אשר להן ארבעה ילדים ומעלה, יו־כלו לצאת הקיץ לנופש בן חמישה ימים — בו, לשם שינוי, לא יצטרכו לדאוג לאוכל, לטיפול בילדים, ל־משק הבית וכלכלתו.

עיריית חדרה, המרכז לדמוגרפיה וארגוני הנשים בעיר החלו לאחרונה במיון ורשום המועמדות.

הקייטנות יופעלו ע"י ארגוני ה־נשים, תנועת האשה הדתית לאומית והארגון אמהות עובדות, ויתחילו ב־ראשית יולי משעות הבוקר עד 4 אחה"צ ובהן תיערך פעילות נופש, חוגים לנשים, פעילות משולבת ל־אמהות וילדיהן ועוד. כל אם רשאית להביא אתה שני ילדים הנמצאים בטיפול הארגון.

בית־ספר שדה בכפר עציון מנחיל מורשת הגוש והאיזור

מאת שאול מייזליש

„ועליתם את ההר, וראיתם את הארץ מה הוא" — זהו המוטו המנחה את פעילי ויוזמי בית ספר שדה בכפר־עציון שחנך לאחרונה בניין חדש ואכסניית־נוער.

בראש בית הספר עומד אלי סומר, ואת ההדרכה מרכז דוד עמית. ביה"ס, הפועל ב־קבוצת כפר־עציון ונמצא בבעלותה, הוקם בתשל"ח כגרעין ראשון של „מדרשת הר־חברון" — מרכז לימודי־חינוכי המשתית על מספר יסודות אותם הגדירו יוזמי ביה"ס: הרצון לפרוע חוב לאומי וחברי לנופלים במערכות גוש־עציון, למשפחותיהם ולרעיהם; חינוך על ברכי מופת המעש החלוצי־התיישבותי ופרשיות הגבורה האישית; יצירת מגע אישי, חוויתי־לימודי, עם הר־חברון וסגולותיו המגוונות; השתלבות אורגאנית בתוכניות פיתוח גוש־עציון, מן ההיבט החינוכי והמשקי כאחד.

צוות ההדרכה במקום מונה כ־12 איש, חלקם אקדמאים, המשלבים עבודת מחקר ב־הדרכה, בהתאם לקו החינוכי של ביה"ס, מרבית אנשי הצוות הם תושבי האיזור.

מסעות וסקרים

הבאים בשערי ביה"ס זוכים להדרכה ב־סיורים ומסעות בצירי הר־חברון ומדבר־יהודה. כן מארגנים כתנות, סימינריונים וימי עיון והסברה, המוקדשים לנושא מרכזי ה־קשור לאיזור. בין הפעולות הרבות שביה"ס שותף להן: איסוף עדויות על פרשת גוש־עציון ותושיפה העליכה הכיה, סקר אתרים בדרום הר־חברון (בראשות עמיהוד גוטמן), סקר אמות מים קדומות מדרום לירושלים (בראשות עמיחי מזר), סקר שבטי הבדואים במדבר יהודה (בראשות אבשלום שמואלי), סקר בוטאני של שטחי המרעה בספר המדבר (בראשות אבינועם דנין), סקר מפעלי המים בוואדי קלט ומבצרי יריחו (בראשות זאב משל), חפירות ארכיאולוגיות בהרודיון (בראשות אהוד נצר ושמעון ארדי), חפירות ארכיאולוגיות במערות ערוב (בראשות יורם צפריר), עבודות מחקר בנושא: מתודיקה של הוראת נושאים ביולוגיים בשדה.

במסלולי הסיורים של ביה"ס משלבים את־רים הסטוריים, אתרי טבע ונוף, מפגש עם ערביי הר־חברון, תרבותם ואורח־חייהם, באמצעותם — אומר דוד עמית — לומד המסייר להכיר את עברו היהודי של האיזור, מבנהו הגיאוגרפי, אורח החיים בכפר הערבי המסורתי: החיי הצומח. בחלק מהמסלולים משולבת עבודה עצמית להפעלת החניכים, תוך כדי סיור: חפירות ארכיאולוגיות, ביקור אתרים וסימונם, מדידות ושרטוטים, סימון שבילים — ועוד.

שיחות ועבודה עצמית

שעות הערב בביה"ס מוקדשות לשיחות, לעיון ועבודה עצמית. הרצאות מלוות שקו־פיות וסרטונים בנושאים הקשורים באיזור, ביקורים ב„בית העדות למורשת כפר־עציון", בחדר הטבע, באוסף „הכפר הערבי" ופעילות חברתית.

סמינרים בנושאים שונים נערכים משך שלושה עד שישה ימים ומיועדים לקבוצות משתל־מים: סטודנטים, תלמידי סמינרים למורים, מדריכי תנועות נוער, חוגים לידיעת הארץ ועוד.

הנושאים מגוונים: ההתיישבות והמערכה בגוש־עציון, גבורה וקידוש־השם, בעקבות מורדי בר־כוכבא, בעקבות דוד המלך, קרבות יהודה המכבי, חברון לדורותיה, האדם וההר, דרום הר־חברון, מבצרים ומערכות בים ב־מדבר, סמינר ביולוגי וארכיאולוגי, תעשיית שדה, העץ והאדם.

ביה"ס עוסק בהוצאת פירסומים שונים, ה־מסכמים את תולדות הגוש ומורשתו ואת נושאי ההיסטוריה, הביולוגיה והארכיאולוגיה הקשורים בו.

אחד המפעלים היפים ביותר הקשורים בביה"ס הוא „גן שיר השירים" שיהיה גן בוטאני ותאולוגי להנצחת זכרם של הנופלים בגוש במלחמת העצמאות. שטח הגן — במדרון המזרחי של גבעת הכפר — היה מכוסה בעבר בחורש טבעי ובמטעים ושימש לחברי כפר עציון כמקום בילוי בחיק הטבע, הם שהעניקו לו את השם „חורשת שיר השירים". עם חורבן יישובי הגוש נהרסה גם פינת חמד זו עד שלא נותר בה כמעט עץ אחד. עתה עומד ביה"ס, העוסק בהנחלת מורשת הגוש — לחדש את הנטיעה, שתיצב את הצומח בהר, יוקמו גם פינות מיוחדות ל־גיאופיטים בודדים, לצמחי מים, לארבעת ה־מינים ולשבעת המינים, לצמחי „שיר השירים" ועוד.

התפתחות מרשימה בחינוך הדתי בארצות אמריקה הלטינית

בשנה האחרונה, חל במצב ה־חינוך היהודי הדתי בכמה של ארצות אמריקה הלטינית, שיפור ניכר, המתבטא בעיקר בעליה ב־מספר התלמידים הלומדים במוס־דות חינוך דתיים; בהקמת מוס־דות חינוך חדשים, בפתיחת כי־תות נוספות והתרחבות המוסדות הקיימים; בגידול במספר המו־רים השליחים ע"י המחלקה לחי־נוך ולתרבות תורניים של ההס־תדרות הציונית העולמית לאר־צות אלה; בהעמקת ההכשרה ל־מורים ולגננות בארצות מוצאם ובישראל.

במסגרת תכניותיה של המחלקה לחינוך תורני בגולה לפתיחת ישיבות תיכוניות ובתי אולפנה לבנות ברחבי תבל, נפתחה לפני כחודשיים ע"י שליחות המחלקה, רבקה בוטיטי, ב־תרזופוליס, הממוקמת כ־60 ק"מ מריו, אולפנה תיכונית לבנות המכשירה בנות יהודיות ברחבי ברזיל ל־תפקידי הוראה. האולפנה, שבה לומ־דות עתה 13 בנות, משלימה במובן מסויים את ישיבה „מוצא ישראלי" בפטרופוליס הסמוכה, המונה כיום 70 בחורים. ביזמת המחלקה לחינוך תורני בגולה הוקמה במקסיקו ב־ראשית שנת הלימודים הקרובה ישיבה תיכונית במתכונת ישיבות „בני עקיבא" בישראל, ובראשה יע־מוד שליח המחלקה לחינוך תורני בגולה.

מבנים חדשים

בשל הגידול במספר התלמידים, הוחל בבניית מבנים חדשים במוס־דות חינוך שעמדו את יכולת קליטתם. כך למשל הולך ונבנה לישיבת „תורת חיים" בבואנוס־איירס מספר תלמידיה הכפיל עצמו מאז אשתקד; בבית הספר הדתי של העדה הספרדית בבואנוס איירס מוקם מבנה לגן־ילדים לקליטת 200 פעוטות, וכנה החינוך רכשו לאחרונה מגרש לבנייה. בבת ובעונה אחת נפתחו כיתות חדשות בבתי ספר שונים.

מבין הדוגמאות המצביעות על גידול במספר התלמידים במוסדות החינוך הדתיים, ראויה לציין ההתקדמות בסאן־פאולו, שבו בשנת הלימודים הנוכחית עלה ב־15 אחוז מספר התלמידים הלומדים במוסדות חינוך דתיים. תלמידים אלה מהווים כיום למעלה מ־... אחוז מכלל החינוך היהודי שם.

התפתחויות אלה יש לזקוף במידה רבה לגידול במספר המורים המחנכים, שליחי המחלקה לחינוך תורני בגולה באמריקה הלטינית. בעוד שבשנת הלימודים תשל"ה פעלו בארגנטינה, ברזיל, אורוגוואי, מקסיקו, פנמה, ונצואלה, וקוסטה ריקה 39 מחנכים שליחי המחלקה, מספרם בשנת תשל"ו ב־15 ששלושה מהם יישלחו בקרוב. זה נתאפשר בחלקו בשל המשאבים שהעמידו לרשות המחלקה בניהולה של ההסתדרות הציונית שלוחה לפיתוח החינוך היהודי באמריקה הלטינית.

השתלמויות שונות

במגמה לבסס את החינוך הדתי ולהעמיקו גם מן הבחינה האיכותית, ערכה המחלקה ה־שנה שליחיה, השתלמויות שונות במקצועות היהדות והפדגוגיה למורים ולגננות בבתי הספר הדתיים באמריקה הלטינית, הן בחופשת ובמהלך שנת הלימודים. גולת הכותרת להשתלמויות אלה היתה של 43 מורות וגננות מבתי היהודים בארגנטינה, ברזיל ואורוגוואי, להשתלמות ב־40 יום ... תשל"ו בישראל. מטרת ההשתלמות היתה להוסיף למשתתפות ידע ב־מקצועות היהדות, בדרכי הוראה מקצועות אלה ובהכרת הארץ.

במקביל נוקטת המחלקה לחינוך תורני בגולה שורת פעולות שנועדו למלא את החוסר באספקת חומר מתאים לתלמידים ולמורים ברמות שונות באמריקה הלטינית. לצורך זה נמצאים עתה בהכנה ספרי לימוד ופרקי מקראה בעברית, דינים ופרשיות, תכניות לימודים ועזרים חינוכיים במקצועות היהדות ומתוכננת הוצאת כתב־עת בספרדית לנוער ולמבוגרים.

בית־ספר ממ"ד יוקם בשכונת תל־כביר ביפו

בגן הממ"ד בתל־כביר ביפו התקיימה מסיבה לכבוד הקמת בית־ספר ממ"ד ראשון בשכונה — לאחר שנרשמו 45 ילדים לכתה א' ...תמיכת המועצה הדתית בשירותים ה־דתיים בשכונה זו — כמו הקמת בית כנסת מרכזי ומקוה טהרה.

הרב מ.ז. פרידמן, רבה של יפו, בירך בברכת התורה להצלחת החי־נוך הדתי בתל־כביר.

משמאל לימין: ב. דובדבני, יו"ר המרכז לחינוך דתי (נואם), ש. בוקאי, סגן יו"ר המועצה הדתית בתל־אביב—יפו, הרב מ.ז. פרידמן, רבה של יפו, ע. בובליל, מרכז החינוך הדתי ביפו.

במסיבה השתתפו ברוך דובדבני, יו"ר המרכז לחינוך דתי בישראל, הרב מ.ז. פרידמן, רבה של יפו, שלמה בוקאי, סגן יו"ר המועצה"ד, עמוס בובליל, יו"ר המועצה לקידום החינוך הדתי ביפו, הגננת המארחת הגב' מרים הורביץ.

מר דובדבני עמד בדבריו על חשי־בות החינוך הממ"ד בארצנו, במיוחד לאור הכשלונות שאנו רואים בחינוך הממלכתי. הוא הוסיף שמקווה לראות בזמן הקרוב את חנוכת ביה"ס הממ"ד החדש בתל כביר.

מר בוקאי הביא את ברכת המו־עה"ד לתל־אביב יפו והזכיר את ה־...

ע. בובליל, בירך את המועצה ה־דתית והמרכז לחינוך דתי בישראל על עזרתם הגדולה. הנואם הדגיש במיוחד את ההישג הגדול שנרשם מספר כה גדול של תלמידים לכתה א', וכל זאת לפני שעדיין הוקם בניין. תודה לסגן ראש העיר וראש אגף החינוך, עו"ד ח. ב. כספי, על עזרתו להקמת ביה"ס במקום.

הגננת מרים הורביץ סיימה את הערב בדברי ברכה ותודה. המסיבה הסתיימה בכיבוד להורים שהוכן ע"י הגב' הורביץ מסביב לשולחנות ערו־כים ובשירה בציבור.

מקבלי תעודות הוראה באוניברסיטה העברית

בשבוע שעבר הוענקו תעודות הוראה לבוגרי בית הספר לחינוך, המחלקה להכשרת מורים לבתי הספר העל־יסודיים, באוניברסיטה העברית בירושלים.

אבולעפיה אסתר, אבו־עוקסה זיאד, אברון נעמה, אברמוביץ (דינור) שרה, אגוזי יחיאל־דהו, אגיי דניאלה, אדלבוים בלהה, אדרי דוד, אהרן שלמה, אחיוון לידיה, אונגר מריאן, איזנברג אבי, איזנברג אסתר, איזנר אריה, אלבין (איגנפלד) פנינה, אלון איילה, אלטר אלה, אליגב (אלגבלום) רבקה, אליעזר גרקיסית, אלירן בנימין, אלרון שרה־נעמה, אלהרר־ביי בלה, אמר אולגה, אפרת שושנה, ארזי ניורא, אריביץ (קלנברג) דבורה, ארנהיים מיכל.

באבאן אליזבט, בוגדר נחום, בוסטין נעמי, בורוביץ (גרינפלד) ליגזה, בורוכוב שרה, בורסה רחל, ביבי אסנת, בידינסקי (שדמי) שרונה, ביטן מרים־קולט, ביטמוס (מסה) דניאלה, ביקלס זיוה, בכר (עסיה) חוס, בכר (פחימה) ויקליז, בלומנ־פלד ישראלה, בלוק גילי, בנבורהום ז'אן־קלוד, בן־דוד זהבה, בנדמן רות, בניאן (פרידמן) טובה, בן־יהודה דבורה, בניון אריאלה, בראון אבלין, ברוש (לוי) יפה, ברנט אוריה, ברקאי מינה, ברקאי מרים, ברקמן אורה.

גבריק קורנל, גדקה עזרא־עזרי, גוז נחמן, גוטליב נחמה, גוטליב שלומית, גוטליב (שרייבר) שלומית, גוסמן חנה, גולדברג שלומית, גולדנברג דב, גולדרס (שופר) צפורה, גונן אביגדור, גונן רוני, גונן (רוטשילד) שרה, גורשטיין צמליה, גיל (פאר) דורית, גלבר יפה, גלצר שרה, גלצר (יסטרובינסקי) מינה, גנור חנה, גרון דניאלה, גרשוני יעל, גת אפרים חיל.

דוד יוכבד, דוויש אביבה, דלמר בטי, דפני נעמי, דפני (באאור) עירית, דרורי הדר, דרש ורד.

האזה אירית, הוברגר רחל, הורוביץ לידיה, הולאי רפי, הירשמן (אלבאום) שושנה, הכהן יעל, הלוי (בריל) תמר, הקמטניה מרים, הראל אסתר, הראל יהודה, הרבט וולדת, הרזן יעקב, הר־טל יונית.

וגנר שלומית, ויינשטין נתח, ויסמן (ויינר) רחל, וינטר יורם, וינטראוב דרורה, וינר יוספה, וימר תרצה, ולדמן עדנה, ונונו אביבה, ורזנה מרים, וינר הרצלה.

זוהר אפריים, זהר מרים, זיבדון שרה, זילביגר אילנה, זילבגיר לי־אורה, זכאה הדסה, זנדמן דניס, זקרי עזר.

חוד יהודית, חודפי ראובן, חורון יוסף, חזקי אביבה, חסיב זהויה, חסיב ראיפה, חיימוביץ אדריאנה, חייק מירה, חקק בלפור־מידד, חקק הרצל־אלדד, חקק (גולדיים) מרים.

טופז נחית, טל אברהם, טל (פקלר) מרים, טל (הלפרן) נחמה, טרנטר שרה, טרנר (השקי) לאה.

יבלון צביה, יונה שושנה, יוגס חיה, יוספסבג נעמי, יטינגן טובה, יקוץ־כהן תמר אליס, יפול חנה, ירד חגית, ירדן יעקב.

כהן אבנר־ישראל, כהן (קסלר) רינה, כהן יונה, כהן ליבדה, כהן מאיר, כהן רינה, כהן רנה, כהן (סיבוני) שושנה, כץ ישראל, כץ בריה.

לאופר רות, לביא חנה, לבני (מתנאי) עינה, לדור (שמטר) שלומית, לדרמן אלימלך, לובושיץ הניה, לוי (שניידר) אירית, לוי (גמליאלי) גאולה, לוי רות, לויאן טובה, לוין שרה, לוין (פרג) תקוה, לוינגר (גרין) מרים, לוזבסקי אוריאל, ליבוביץ מנחם, לייפר שרה, ליפשיץ (חורן) ליאורה, ליפשיץ מרים, לנגבהיים תמר, לנדוי שלומית, לרמן ירדנה, לרר רבקה.

מאיר צפורה, מגייד מלכה, מור (גיטנבוים) דבורה, מוזהי אסתר, מזרחי יעקב, מישור (בן־צור) אילת, מלול ברוריה, מלכא שרה, מלמד דניאל, מן חיים, מני אביבה, מניב ענת, מסאלחה טאהא, מציס זהבה, מרום יעקב, מרום עזרא, מרחב אילת.

נאגס אנה, נכון נירה, נדב פנחס, נומן (רינגברנד) אהובה, חמה אסת, נייבלס מיכל, נייס דודי, ניגן לי־אורה, נצר רפאל.

סבה רינה, סביון (שצרבובסקי) שושנה, סבתו (גולדברג) מאירה, סגל אמירה, סך נחמה, סוויד גילה, סופר מלכה, סיון אוה, סיון (דמבורג) נעמי, סלמון נירה, סלע חנה (אנקה), לעד מוניב, סקלאס מרים.

עבודי רנה, עוז רבקה, עוזיאל (הלפרין) אורה, עורבי נטע, עזר תמר, עמירן חיה, עם שלם ידידה, עפרת אורלי.

פאלק חיה, פדלון שמחה, פוגסק טובה, פורת אילנה, פז שאול, פטרסקו אאורל, פיאמנטה (הברמן) דליה, פינקלשטיין דבורה, פישר נעמי, פישר רחל, פלד נורית, פלקסר ניצה, פפרמן (פולק) מרים, פפרמן (ולדנר) שרה, רוזנר יעקב, פריאון יעל, פרידמן יחיאל, פרקר (קורנר־פלד) רונית.

צביטוב נצה, צבר לבנה, צוויג (שמעוני) נעמה, צור (שמשיון) לאה.

קבילו זיווה, קוברסקי (פינשטיין) שרה, קיבלדורף צפורה, קינן לי־אורה, קליין קרולה, קלינברגר (פרוסט) מיכל, קלינגר (סופילסקי) סופיה, קלר צבי, קמפל בלה, קנזר שלום שולמית, קצן עפרה, קריאף יוסף.

ראובני יוסף, ראם סובה, רביב (הרצוג) מיה, רבינוביץ חיה, רגב (כהן) אסתר, רוזוביץ יהודה, רובינשטיין חנה, רוזה (הרשלג) ליאורה, רוזה רות, רוזנברג רחל, רוזנר (ברזל) טובה, רוזמן אדריאנה, רוזכמן חנה, רונן יהודית, רוסו אנה, רופסוקר (זילברליכט) דבורה, רוזמן גילי, רייך אילנה, ריט (בוסמן) רות, ריקנסי משה, רנן חוה, רש מרים.

שאול טובה, שגיא כרמית, שגיא (ארגוב) מיכל, שוה אורה, שוהן עמר, שוורץ (נורדמן) ליזה, שוורץ אילה, שואהה ראזי, שטריה (אל־קובי) אביגיל, שטרן נטע, שילה ורדה, שילה נורית, שכטר עפרה, שלבי נואף, שלו (שינפלד) בתיה, שלום שולמית, שמואל אביגיל, שמולביץ (מתיק) אסתר, שמיאל (בן־דוד) אירית, שמיד תקוה, שמעוני (זלצמן) צפרא, שמר יהודה, שמש שושנה, שנאורסון יעל, שנפר רינה, שפי יהודית, שפק שרלוט, שפריירנן אליס, שצברג מאירה, שקדי דליה, שרוני ניבה, שרמייסטר ורדה, שרמייסטר רונית, שרף זהבה, ששון בלה, תמיר הגית.

זכרון להולכים

ר' משה ליבר ז"ל
(שבעה לפטירתו)

הלך מאתנו באופן פתאומי ה־יקר ר' משה ליבר ז"ל. נולד ב־ליפציג (גרמניה) ביום א' סיון ... לאביו ר' ישראל אברהם ליבר ולאמו צפורה בת אלתר. ... קיבל חינוך מסורתי בחדר ובית ... ובבית־ספר למסחר בליפציג.

בתום לימודיו עזר לאביו ... את עסקי המשגשגים בחו"ל ... לארץ בשנת 1926, כששרר כאן מ... כלכלי קשה. רכשו את בית החר... הקטן למטוקים „רענן" בתל־... ופיתחו אותו לאחד מהמפעלים הגדולים והחשובים בארץ בשם „ליבר בע"מ". ... ליבר חבר בהנהלת של ... כלכלנים וציבוריים כמו הוועד ... של התאחדות בעלי התעשיה, ה־בנק המזרחי, בנק ישראל לתע... ועד הישיבות, „מפעל התורה". ... שנת 1935 נשא לאשה את שרה ... ר' מרדכי לוין, ילידת ירושלים, ... ר' ישראל איסר לוין. שנים ... התפלל והיה פעיל בחברה ב... מדרש ובית ועד לחסידי ... של האדמו"ר. הרב מרדכי שלום פרידמן. השתתף בבניין היכל הכנסת מרדכי ברחוב ... אביב. כמו אביו, ר' ישראל ... היה ר' משה חסיד וידיד של האדמו"ר מסדיגורה עד ... בחוץ וכאן המשיכו כל בני המשפחה ... היות קשורים אל האדמו"ר.

לר' משה היו מידות ותבונות ... עיצבו את אישיותו ואת אופי... ליה לקשור קשרים עם אנשים ... מכל שכבות הישוב ועם כולם ... לו יחסים עמוקים ולבביים. ר' ... למד הרבה מאביו ר' ... אברהם זצ"ל. היזומה, החלוצי... אמונה בחסידות, המידות הטובות ... נהג אביו כל ימיו — נאמנות ... ולחסידות, יושר במשא ומתן, לב ויד רחבה לצרכים לאומיים ... ציבוריים, למוסדות תורה וחסד ... פרטיים, יחס אבהי ויד ... לעובדי מפעלו — בכל אלה ... הטובים המשיך ר' משה.

פטירתו של ר' משה ליבר ... אבידה שאינה חוזרת לא רק ל... המסורה ולמשפחתו הנכבדה אל... לקרוביו, מכיריו וידידיו וכל ... שהיה להם קשר עם האיש היק... זה.

יוסף ק...

שמחה שלומן ע"ה

בת לאחת המשפחות המיוחס... ארץ. הוריה, בכל המשפחות ה... ציות ומרובות הילדים, ידעו ... מחסור, אך הסבל האהבה ו... רגשות האחרים הורכנו בפנים, בחוץ הבריק ונצץ הכל. שמחה כאחת שקיבלה חינוך כזה, ידע... המשיכו כך בצריפה הדל והנו... נוהה שאנן, ולא שינתה ממנ... הטובים היפים גם כשהצליחו ... רותם המפוארת בגבעת ... לשמחה ז"ל היו אהבות ... למשפחתה הקודמת — לבית ... למשפחתה המצומצמת — בעל... בתה יחידתה (שחינכה אותה ... ברכי התורה והעבודה, לקראת ... דים — מחנכת בישראל בבי"ס ... אהבה לעם ישראל ולמולדת, ... לפשוטות ואהבה לכל אשר ... נברא.

היתה צנועה מאד והשה... „להצדיק" את השם שנתן לה „שמחה" ולשמוח בכל הזדמנות ... רתית, אך לא היה קשה לה ... בבדידות הרבה האופפת אשה ... זו העוגן הצצר הכוסס אותה ... מדות יגונה שמורה לעצמה ... אותנה היתה קשובה לסבל הזולת ... לבה עד לכאב המדוכא. היא ... אחר סבל של מחלה קשה שנמ... כמחצית השנה.

ידידה
חנה קופרש

...חתה בקשה להזמין עדים ...שודים במשפט ת/א ירון

של תת אלוף חיים ירון עדי הגנה במשפטו ישו־ אישים השופטים נדחתה ידי השופטת המחוזית הדסה בן עתו. שדחתה הזמנת שרים, ואישי ציבור אחרים כ־ בהחלטתה כי אין ל־ הודעת שמטרתו יהיה לסנ־ פלילי „לשלוף כמה עדי להם כל שייכות למש־ אותם על דוכן העדים שלהם, מעשים שאולי משום עבירות על החוק, א רוצה להוכיח נוהג". זה השופטת, כי בית הד־ נו יושב כוועדת חקירה ליטול לעצמו הרוח ל־ עסו של פלוני עניינים של אין להם נגיעה לענין. אינו זאת הייתי עלולים נב, בו יתנהלו מספר מש־ ליים דומה במהלכו של לי אחד, כאשר בכל אחד לדין אדם שהיועץ המש־ עמידו לדין, ואהי תוצאה הי".

דחתה את הבקשה לזמן שר הבטחון, שמעון פרס, יזה גד יעקבי, ח"כ משה עדי אמוראי, מנכ"ל „אל בן־אורי, מנכ"ל ועורך עתיים אלתר ולנר, לדברי, קואופרטיב „אגד" מרד־, חבר מזכירות „אגד" ואת גב' סוניה פרס וגב' בי, רעיית שני השרים. הסנגור עו"ד אריה מרינ־ פירוס לשיד יביא בין הד־ רוי לעדות עמו את ספח הם ניקנו המנות עבור יעקב. בנכ"ל „אל ע"י להביא בסמכים בדבר אן מתשלום עבור כרטיסי ף ממשלה, הבוי כנסת מה.

הציינה השופטת כי „בס־ בבקשה לגופה כצאתי לב־ על תופעה המגולה במש־ בטרם התחיל הדיון בו, זבר בבקשות שהוגשו ל־ המשפט ולא נתקיים בהם דיון פומבי, לא היתה הזדמנות לבית המשפט להציר באותו ענין בעת הדיון סדר הדיון במשפט פלילי מת־ חיל בטענה הנאשם לכתב האישום ובמקרה של כפירה מביאים מצדדים את ראיותיהם ורק בשלב האחרון מגיע תור הסיכומים. במשפט זה, אפשר לומר, שכמעט הכל התחיל בהפוך".

בהתייחסו לרשימת העדים שביק־ שה הסנגוריה להזמין, היתה מר שדי את דעתו, כי לא נראה לתביעה שיש משמעות להזמנת העדים לגבי המשפט העיקר אולם מאחר שזהו ענין שבין הנאשם לבית המשפט, נכונה התביעה בשלב זה מלנקוט עמדה וכשאירה לעצמה את הזכות להתנגד לתוכן העדות כאשר זו תש־ מע ולא להתנגד לעד מסוים דווקא. יחד עם זאת „מבקש בית המשפט לשקול היטב אם אין כאן הטרחת אישים חשובים ללא סיבה". זוהי הדעה של היועץ המשפטי ניתנה ב־30 ביוני.

יותר מ־90% מפועלי תמנע סודרו בעבודה

מבצע מיוחד של משרד העבודה הגיע בסוף השבוע שעבר לידי סיום. 553 איש מתוך 583 הפועלים, שפוטרו במכרות תמנע סודרו בעבודה בעז־ רתו של צוות מורכב מטעם שירות התעסוקה והביטוח הלאומי, בראשותו של מר ברוך חקלאי, סגן מנכ"ל משרד העבודה.

בעבודה שכירה סידרו 353 פועלים. 130 בעבודה עצמאית (בתי מלאכה, חנויות וכד') כולל התאגדויות קואו־ פרטיביות כסופרמרקט, מושב שיתו־ פי וכפר נופש באילת. מכרות תמנע עצמם יעסיקו להעסיק 70 איש בעבו־ דות עפר ובצוותות להפעלת ציוד מכני.

מרבית העובדים נשארו באילת

אחת ממטרותיו של צוות המומחים היתה למנוע נסיגה דמוגרפית של אילת ונזקים כלכליים לעיר הדרו־ מית. ואמנם, מרבית הפועלים לא עזבו את העיר למרות שאיש לע־ שות כך בזמנו.

במסיבת סיום רבתי שנערכה לכל העובדים באילת, הגיש ועד העובדים למר חקלאי תעודת הרשמה בספרי הזהב של הקרן־הקיימת, כביטוי הוקרה על פועלו והתמסרותו האי־ שית.

אמצעי מנע נגד פורצים

שעור הפריצות לדירות עלה ב־3 החודשים של שנה זו ב־39.3 אחוז לעומת אותה תקופה אשתקד, ואחוז הפריצות לבתי עסק ומוסדות עלה באותה תקופה ב־17.6 אחוז — מסר אתמול ראש מחלקת הסיור במשטרת ישראל ניצב משנה רפאל יעקבי במסיבת עתונאים שנערכה בבית סו־ קולוב בתל אביב.

הוא אמר, כי נוכח עליה מדאיגה זו בעבירות נגד רכוש יפתחו המש־ טרה ואגוד חברות הביטוח בפעולת הסברה לחינוך הציבור לשמירה על הרכוש ולנקיטת אמצעי מנע נגד פריצות וגניבות. רבבות חוברות הס־ ברה יישלחו לדיירים ולבעלי בתי עסק בהן יוצגו שיטות מתוחכמות המקשות על הפורצים. המדובר במנ־ עולים דדשים ומסגרות לדל־ תות, כספות קטנות בתוך הקירות ו־ ציוד אמצעים פשוטים לכאורה, אך יש בהם כדי להרתיע את הפורצים.

הדובר אמר, כי המשטרה גורסת, כי שילוב של אמצעים טכנולוגיים מתוחכמים והפעלה נכונה והאינטנ־ סיבית של שוטרי הסיור, יש בהם כדי למנוע פגיעות ברכוש.

המשטרה וחברות הביטוח ימליצו כי מעתה בפני האזרחים לעשות רשימה של החפצים בעלי הערך ב־ דירותיהם, או לסמנם כראוי, כך ש־ אם ייעלמו יוקל על זיהוי הרכוש. המשטרה פנתה למועצה הארצית ל־ תכנון ולבניה והביאה בפניה מיפ־ רטים שכנים למניעת פריצות לבני־ ני מגורים.

בבית סוקולוב הוצגו בפני העתו־ נאים שיטות ואמצעים לסיכול פרי־ צות. הם יוסברו גם בחוברות שיי־ שלחו לדירות ולעסקים.

צפויה עליה באגרת הנוסע

אגרת הנוסע לחו"ל, בסכום של 50 ל"י, תועלה כנראה ל־65 ל"י ב־1 באוגוסט — נודע אתמול לכתב עתיים.

הצעה להעלות את אגרת הנוסע הועלתה בפני ועדת האגרות הבינ־ משרדית והיא גם חייבת אישור של ועדת הכספים של הכנסת. ההנחה היא שועדת הכספים תאשר את ה־ העלאה מ־50 ל"י ל־65 ל"י החל ב־1 באוגוסט.

אגרות הנמל צמודות לדולר ומאז 1 בינואר שנה זו חל פיחות זוחל של 12 אחוז ההנחה היא שעד 1 באפריל 1977, יפוחת הדולר ב־12 אחוז נוספים בערך. מכאן החישוב להעלות את אגרת הנוסע ל־65 ל"י. ב־1 באוגוסט יעלו אגרות נוספות כגון אגרות הסבלות, דמי נחיתה ד־ חניה, נקיון מטוסים ועוד.

תלולה בביקוש עובדי בניין

מאת סופרנו הכלכלי

...ללה, 60.7 אחוז, חלה ב־ עובדי בניין בתקופה של ...יל 1976. מגמת העליה עובדי ייצור, שנמשכה ב־ מה.

...ידמן, מנהל חברת „מנ־ ...וסקה במתן שירותי עבודה ...מר כי הירידה בביקוש ...ובדי המתכת מגיעה ל־19.4 ...בי ייצור אחרים — 17.9

...העלתו של מס ערך מו־ ...ה הירידה בביקוש למנהלי לשמה זאת הסהכבה עליה ...וש לעובדים אקדמאים.

פדרציה הבינ"ל לשחמט (פיד"ה): והיר ליזום התחרות בלוב כי ...ל מארגנת אולימפיאדת שחמט

...ת סופרנו בחיפה

פדרציה הבינלאומית ל־ ...יה), פרופסור כגס איבה ב, המכונה בתקיפה, לה־ סוגיסיה, המכהן כנשיא 11 של פיד"ה, בו מאר־ פדרציות שחמט ערביות, ספיאדת שחמט אחה בל־ בארגנת ישראל, בחיפה קטובר עד 11 בנובמבר.

שהשתתקיו הופצו בין נשי־ 1. אורים המרכיבים את 92 פדרציות השחמט הזיר נשיא הפדרציה כי לתחרות השחמט אותה מנסה ליזום לוב בטריפולי, במקביל לכשחקי האולימפיאדה בישראל, פי־ רושה תחרות תחת התקנה הבינלאו־ מית של הפדרציה הבינלאומית, הז־ פרת חוק מבישה של פיד"ה.

נראה, כי גם מדינות העולם ה־ שלישי לא יתנו יד לפגיעה בסמכותה של פיד"ה ובהחלטותיה, — זאת הד־ דיש ד"ר א. ק. לים, מסינגפור, הכי־ משמש נשיא האיזור מס' 10 של הפד־ רציה לשחמט. יש לציין כי לוב אי־ ננה חברה בארגון זה של השחמט הבינלאומי.

חוק התיירות המוצע מוגבל ושטחי

מאת סופרנו הכלכלי

חוק התיירות המוצע הוא מוגבל, שטחי ואינו מקיף את כל שטחי התיירות — טען מנכ"ל התאחדות הבלונאים, ש. צביר, בישיבת ההנה־ לה של ההתאחדות.

לדבריו עוסק החוק המוצע רק בחלק קטן מהבעיות הקשורות בתיי־ רות, הגבלת הסדרים לגבי מלונות, סוכני נסיעות וציוד, בעוד שאין הוא עוסק בסדרי טיסות פנים־ארציות, טיסות שכר, פיקוח אחרי תיור ועוד. הוא אמר שיש לדחות הפעלת ה־ חוק עד אשר יגובש חוק חדש שיקיף את כל הבעיה של התיירות.

* קבוצה של 60 כעובדי מפעל התרבוקים האיטלקי „פליארד" מ־ רונא. הגיעו במוצאי שבת במטוס „אל על" כרומא לביקור של שבוע ימים בישראל, כפרס על הצטיינות בעבודה.

אשמן הוענק עקב שביט

ספור הקצר לילדים של אשמן ז"ל (עורך „הארץ שלנו") הוענק אתמול לסופר עקב שביט, אשר סיפורו ...שופטים נבחר מבין 56 שהוגשו להודעות.

3000 ל"י ניתן על ידי ...במטרה לעודד כתיבת ...ורים לילדים ולנוער. הוא ם השנה השני לכותו של ...

ערך בבית סוקולוב. הסו־ שמאלי העלה את זכרו אשמן. „לא נתקלים לע־ ת ביושר, תמימות ואהבת ...נה את יעקב אשמן" אמר

כנס על נושא ההתבוללות ייערך בחיפה

מאת סופרנו בחיפה

כנס בינלאומי ראשון מסוגו, ב־ נושא ההתבוללות בקרב היהודים בעת החדשה, בהשתתפות מאה חוק־ רים, ייערך בימים ה־6 עד 9 ביולי, באוניברסיטת חיפה.

בישיבת הפתיחה של הכנס, יישב ראש נשיא המדינה אפרים קציר, ובדיון ישתתפו, בין השאר, הגב' גולדה מאיר, ד"ר נחום גולדמן, נשיא הקונגרס היהודי העולמי, פרופ' ארתור הרצברג נשיא הקונגרס הי־ יהודי־אמריקאי, ח"כ אבא אבן ופרו־ פסורים עולים מבריה"מ.

כן ישתתפו 30 אנשי מדע בעלי שם כארה"ב אנגליה וקנדה, אישי ציבור חוקרים ישראליים.

הנושאים שיידונו בכנס יהיו: תו־ פעות של ההתבוללות; התבוללות ב־ חברה פתוחה ובתנאי לחץ, במשט־ רים קומוניסטיים ובמשטרים אומר־ ריקריים. מארגני הכנס הם פרופ' בלה ואגו מאוניברסיטת חיפה ופרופ' שמואל אטינגר מהאוניברסיטה הע־ ברית בירושלים.

נשיא המדינה יפתח מחר את טכס ההגרלה של מד"א

ביום שלישי 29 ביוני ייערך טכס פתיחת ההגרלה השנתית, ה־23 של מגן דוד אדום בישראל. נשיא מדי־ נת ישראל, פרופ' אפרים קציר, ש־ הגרלת מד"א נערכת בחסותו, קיבל את הזמנת יו"ר הועדה הציבורית לכינון מד"א, ד"ר שאול ליפשיץ, לסייר. במתקני מרכז מד"א, קודם לטכס פתיחת ההגרלה.

בהגרלה השנתית של מד"א שנער־ כה אשתקד, הגיעה ההכנסה לסכום העולה על 4.5 מיליון ל"י.

3,000 תלמידים סודרו בעבודות קיץ

כ־3,000 תלמידים סודרו לעבודה בבקומות שונים בארץ בשבוע ה־ ראשון להרשמת תלמידים לעבודות קיץ. השנה קטן יחסית מספר מקו־ מות העבודה בפקידות והתלמידים מקבלים ברצון עבודות כפיים.

גם השנה עושות הרשויות המקו־ מיות מאמצים מיוחדים כדי להזמין תלמידים לעבודות נקיון, נטיעות ב־ עיר גרוטאות וכד', דבר המקנה לתל־ מידים הרגשת השתתפות במאמץ ל־ שפר את חזות הערים שבהם הם חיים ויש תקוה שהתלמידים שינקו הערים ידאגו גם שלא ילכלכו אותן שוב.

קשיים בתל־אביב

עובדי לשכות העבודה לנוער בתל־ אביב נתקלים בקשיים ניכרים בסי־ דור תלמידים בעבודה עקב תשובתו השלילית של ראש העיריה לבקשה לספק עבודות נסיעה, נקיון ושירו־ תים אחרים, שבהם מועסקים פועלים יומיים מחוץ לעיר, גם ל־200 תל־ מידים מתל־אביב. עירית בת־ים נע־ נתה לבקשת הלשכה לספק עבודה ל־400 תלמידים וכן עיריות ירוש־ לים, חיפה, ועוד.

בלשכות הנוער שבאזורי הכרמים נעשות הכנות לסידור תלמידים ב־ עבודות הבציר.

* קבוצת תלמידי תיכון לאומיים נפגשה אתמול עם ראש ממשלת אוסטרליה לשעבר, מר ג'וף וויטלאם ורעייתו וביקשו לשמוע אם עמדתו של הנ"ל ביחס לציונות השתנתה.

ירידה ריאלית בהשקעות בתעשייה הקיבוצית

מאת סופרנו הכלכלי

מזה 3 שנים יש ירידה ריאלית בהשקעות בתעשייה הקיבוצית ד־ בחנק גדל והולך בכיסוף לא יאפ־ שר גם השנה הגדלת ההשקעה: — אמר אתמול ד. כרמון, מרכז איגוד התעשיה הקיבוצית.

בדברו במסיבת עתונאים בת"א ל־ רגל קיום הכנס השנתי של האיגוד אמר ד. כרמון, כי היקף ההשקעה השנה יגיע ל־427 מיליון ל"י והן מיועדות להקמת 14 מפעלים חדשים והרחבת מפעלים קיימים. היקף ה־ מכירות בשנה הקודמת היה 2.44 מיליארד ל"י והשנה צופים מכירות בסכום של 3.3 מיליארד ל"י. הייצוא יגדל ב־62% ל־86 מיליון דולר. היקף ההשקעות היו בתשל"ה 285 מיליון ל"י והשנה כאמור, צפויה השקעה של 427 מיליון ל"י.

בדברו על הרווחיות בתעשיה ה־ קיבוצית אמר כי זו היתה בעבר יותר גבוהה מאשר בכלל התעשיה, אולם עתה יש בה ירידה.

חלקה של העבודה השכירה בתעש־ יה הקיבוצית נמצא בירידה והמספר השכירים ירד ב־300—200 לשנה. כ־ יום יש 4500 שכירים והמטרה היא להגיע ל־3000 שכירים בלבד.

2 הואשמו בהצתה במפעל טקסטיל

מישל בן סימון וז'ילבר סדירה שהיו מועסקים בבית החרושת לטק־ סטיל בבית שאן הואשמו ביום א' בבימ"ש המחוזי בנצרת בהבערת סחורות במפעל.

בכתב האישום, שהוגש על ידי עדנה כהניא, עוזרת לפרקליט מחוז חיפה והצפון נטען, כי ביום 30.9.75 עבדו השניים בביהח"ר ליד חבילות כותנה, הציתו גפרור והניחו אותו בין חבילות הכותנה, בכוונה ל־ לשריפה. כתוצאה מכך התלקחה אש ולמפעל נגרם נזק בסך 20 אלפים ל"י.

מעצר לחשודים בסחר סמים

שלושה אחים החשודים בסחר ב־ סמים מסוכנים נעצרו אתמול בבית משפט השלום בתל־אביב.

נציג המשטרה טען, כי החשודים ברוך, בצלאל וגדעון דוואדי נעצרו בביתם בכפר־שלם לאחר חיפוש משטרתי שנערך שם.

ב"כ המשטרה, מפקח דני מרום טען כי ברשותו של בועז דוואדי נמצאה כמות גדולה של כדורי סם מסוג „אדולף" וכן מאזניים לשקילת סמים ועליהם שרידי הרואין. בחקותו של בצלאל דוואדי נמצאו כדורי „אדולף", טבעות עתיקים, התמושה ואגרות חוב ממשלתיות שיש לברר מקורן.

החוקר טען, כי יש להאריך את מעצרם של כל השלושה, בני 25־30, לצורך ברור השתייכותם לחבורה סוחרי סמים מסוכנים. לדעת החוקר, הם קשורים בהברחת סמים מחו"ל לכפר ש"ם. החוקר אמר, כי את שרי־ די החומר החשוד כהרואין העבירה המשטרה לבדיקה מדוייקת במעבדות המטה הארצי.

הסנגורים, עוה"ד מ. אלוני, י. חקק וי. בן שחר, טענו שאין כל ראיה המצדיקה את מעצר החשודים. לדב־ ריהם, המבנה שבו הם מתגוררים פתוח לכל עובר ושב והמדובר גם במשפחה מסועפת.

הסנגורים טענו, כי למשטרה אין כל חומר המבסס שביב של קשר לסחר הסמים כלפי החשודים. השופט יהושע דיאמנט הורה לעצור את ה־ חשודים ל־15 יום, למעט החשוד גדעון דוואדי שנעצר ל־5 ימים בלבד.

הוארך מעצר חשוד בסחיטה

המעצרו של חשוד בסחיטת כספים מחנוונים במרכז המסחרי בתל כביר הוארך. אתמול בבית משפט השלום בת"א ב־10 ימים.

לדברי בא כח המשטרה סחט ה־ חשוד, אריה סבח מספר שנים כס־ פים וטובות הנאה מחנוונים ביחד עם שותפיו שטרם נעצרו.

נציג המשטרה סמל שלמה שליט אמר, כי המשטרה גבתה עדויות מ־ מספר סוחרים, מאז מעצר החשוד לפני שבועיים, אך הללו חוששים ממתן עדות מפי־פחד. לדבריו, איימו שליחיו של החשוד על בעלי עסקים לבל יעיזו להעיד נגדו, אחרת הי־יה בסכנה.

הסמל הציג בפני השופט מידע ל־ הוכחה מעורבותו של החשוד ב־ הסחיטה.

ב"כ החשוד, עו"ד משה אלוני טען, כי אין בידי החוקרים כל ראיה הקשרת בין מרשו לבין הסחיטות ואין להחזיקו במעצר בנימוק שיש לעצור חשודים נוספים.

השופט יהושע דיאמנט ציין בהח־ לטתו כי באזור תל כביר פועלת כנופיה של סחטנים ויש לאפשר ל־ משטרה לסיים את החקירה. לצורך זה הורה על מעצר החשוד ל־10 ימים נוספים.

בעלי האטליזים בירושלים מאיימים בשביתה כללית

כאות בעלי אטליזים לבשר וסו־ חרי עופות בירושלים מאיימים לפ־ תוח בימים הקרובים בשביתה כל־ לית, אם הממשלה לא תשנה לאלתר את מדיניותה בענין הסובסידיה ל־ עופות קפואים.

מזכיר מחוז ירושלים מר י. מסמן מסר היום כי הממשלה באמצעות משרד החקלאות מסבסדת בשעור ניכר (8 ל"י לקילו), את העופות הקפואים, כמו כן היא מסבסדת את מס ערך מוסף, מאידך אין כמעט שום סיבסוד לעופות ה"ים והפער בין עוף חי הולך וגדל.

מר י. גיטמן הדגיש כי בירושלים 70% מהאוכלוסיה צורכת עופות חיים (טריים), וזאת בגלל סיבות דתיות ורוב העופות הקפואים מגיעים ל־ מוסדות כגון: בית מלון, מסעדות ואולמי שמחות. וע"י כך יוצא שה־ ממשלה מסבסדת את אותם המוסדות המבנישה את רוב ציבור הצרכנים.

בימים שעברו התקיימה במשרדי האי־ גוד הארצי בירושלים אסיפה של בעלי האטליזים בירושלים ות"א, בהקשר להעלאה הדרסטית והבלתי סבירה של הבשר הקפוא (4 ל"י קג). עי"י כך הממשלה גורמת ל־ התמוטטות של כל הענף המפרנס אלפי משפחות.

באסיפה הוחלט שבמידה והממש־ לה לא תענה לדרישותיהם ישבותו את כל ענפי המסחר בבשר ועופות.

נהג חולה הורשע בגניבה

נשיא בית המשפט המחוזי בבאר שבע, שלמה אלקיים קרא למשרד התחבורה לשקול את הסכנה הנגרמת לציבור בכך שאדם החולה במחלת נפילה נוהג ברכב, באשר הנהג עלול להתקף בהלותו בשעת נהיגה.

השופט אמר את הדברים בגזר דין שהוציא במשפטו של נהג התרלה בחולה זו ואשר בו הותיר בידי משרד התחבורה את האפשרות לשי־ קולה רשיונו של הנהג, או למניעת חידוש רשיונו.

הנהג, דניאל קריזמן, בן 36, הור־ שע בגניבה רכוש בסבסייד. השופט קיבל את טענת התביעה, כי בעת שנהג משאית לפני שנה גנב 21 טון סוכר שהוביל מנמל אשדוד, שערכם 80 אלף לירות.

קריזמן הועסק כנהג שכיר בחב־ רת הובלות והוביל סוכר כנמל אש־ דוד למחסני משרד המסחר והתעש־ יה ביפו. כאשר הגיע לנמל כבש־ ית שמספרה 581—101 ההליך את להוות הזהוי של הרכב למספר 101—858 ובכך הערים על פקחי ה־ נמל. הוא מכר את הסוכר בשוק הפרטי.

השופט אלקיים ציין בגזר דינו, כ־ ההמה מצבו הפיזי של הנאשם הוא נמנע מהטיל עליו עונש מאסר ב־ פועל.

קריזמן נדון איפוא להשלום קנס של 15 אלף ל"י או שנת מאסר תמורתו.

7 לשכות לריכוזי שירותים לעולה

עד היום הקים משרד הקליטה 7 לשכות לריכוזי שירותים לעולה כדי ליעל את תהליכי הקליטה. הלשכות מרכזות תחת גג אחד את כל הגור־ מים הקשורים בקליטת העולים.

חמש לשכות פועלות באופן מלא, ואילו שתיים באופן חלקי בלבד. על כך מסר דובר במשרד הקליטה בהג־ בה לידיעות שפורסמו בעיתונות ב־ ענין זה.

בלשכות הפועלות בנצרת ובחיפה הכריז ועד העובדים על סכסוך עבודה עקב הכוונה למנות מנהלי לשכות חדשים.

והתכנית להפעלה חמש לשכות חדשות הוקפאה לעת עתה עקב ה־ קיצוצים בהקף העליה.

עשן ממזוודה בנמל התעופה

עשן שיצא ממזוודה ביום א' בשעה 4.30 לפנות בוקר ליד דלפקי חברת התעופה ס.ו.א.ס. בנמל התעופה בן גוריון הביא לפינוי כל 80 הנוסעים עד שהתברר שהעשן מקורו בסיגריה בוערת שנפלה למזוודה.

אנשי ס.ו.א.ס. שהכינו את טיסת נוסעיהם לריגא, פאריס וקופנהגן, הבחינו בעשן והזעיקו את אנשי הבטחון. הללו פינו מיד את הנוס־ עים. אנשי הצניה ועובדי החברה אל מחוץ לבית הנתיבות ולאחר מכן נערכה בדיקה במזוודה והתברר כי העשן בא מסיגריה שנפלה אל בין חיבורי הסוגר של אחת המזוודות.

הנוסעים יצא לדרכו באיחור של כשעה.

* שישה אחים בבאר שבע הח־ שודים בעיסוק סמים מסוכנים נע־ צרו לעשרה ימים בפקודת בית מש־ פט השלום בבאר שבע. השופט יעקב גבן נענה לבקשת בא כח המשטרה לעצור את השישה, אשר נלכדו על ידי מארב משטרה בשכון בשכונה ג' בעיר.

במפלגה ובתנועה

המפד"ל — הפוה"מ בת"א

בבועדון סניף נוה שרה ב־5 שעור בדרש ע"י הרב י.ש. שפירא.

בביהכ"נ „אהל יוסף" שכ' התקוה ב־6 שעור בגמרא מסכת סוכה ע"י הה' ש. אפרתי.

בביהכ"נ „נוה נחי", רח' הכפפי־ לים ב־5 שעור תורה ע"י ר' זכריה כהן.

בסניף קרית שלום ב־4 שעור גמרא מסכת בכורות ע"י הרב ד. זייד.

חיפה

תערוכה בביה"ס המסחרי יסודי „יבנה — נצח ישראל"

החינוך לציונות בחיי יום יום ב־ בית־הספר: התערוכה פתוחה היום ומחר משעה 12—9 לפני הצהרים, ומ־7—5 אחרי הצהרים. כמו כן ביום רביעי של השבוע ב־8 לאחר הצהרי־ ם. התקיים מסיבת סיום של שנת הלימודים, וחלוקת פרסים לתלמידי בית־הספר. הפרסים על פעילויות שונות שבוצעו ע"י התלמידים וב־ משך כל שנת הלימודים.

תורנות בתי מרקחת

תל־אביב: בוגרשוב — רח' בוגר־ שוב 60 טל. 293880. ברק — רמב"ן 15 פנת דיזנגוף טל. 446682.

ירושלים: סג'ר — רח' קק"ל טל. 39893. סוזן אל גדירה — רח' אל זהרא טל. 282040.

חיפה: מירוני — הרצל 29, טל. 663536.

פתח תקוה: מרכז השרון — רחוב בי ציון 40 טל. 911078.

בת־ים: בת־ים — בלפור 45 טל. 864625.

נתניה: נתניה — הרצל 11, טל. 22842.

רמת־גן: עמית — מודיעין 130 טל. 722954.

רמתיים: השרון — דרך השרון טל. 052—21081.

נפתח יריד הספרים התורני

יריד הספרים התורני, נפתח אתמ־ מול בפעם הראשונה, בחיפה, אחרי ההצלחה הגדולה במקומות שונים ב־ ארץ בזמן האחרון.

היריד מתקיים בסוכת בית המדרש המרכזי בחיפה ברחוב הרצל. הכני־ סה מרח' הרב הרצוג (גלעד) ופתוח כל יום ב־4 אחה"צ עד 10 בערב.

מבנה חדש יוקם ללשכת הסעד ביהוד

מבנה חדש יבנה ללשכת הסעד ביהוד — על כך סוכם בימים אלה בין משרד הסעד, לבין המועצה המקומית יהוד.

דובר משרד הסעד הביע את תק־ ותו. כי המועצה המקומית תגש ל־ ביצועו המהיר של ההסכם, לחילוצה של לשכת הסעד מתנאי הדיור ה־ חמורים במבנה הרעוע והצפוף, בו היא שוכנת כיום.

בהתאם לסיכום איתרה המועצה המקומית יהוד שטח מתאים ותגיש בהקדם תכנית בניה לפי הקריטרי־ ונים שנקבעו על ידי משרד הסעד. המועצה תגיש הצעות למבנה מתו־ עד שיושלם תוך חצי שנה.

משרד הסעד ישתתף ב־75% משי־ עור תקציב הבניה, ועד להשלמת הבניה תעביר המועצה המקומית ב־ יהוד חדרים נוספים לרשות לשכת הסעד, על מנת לאפשר לה לפעול.

פעילה זו הינה חלק מן המאמץ הכללי שעושה בימים אלה משרד הסעד לשיפור תנאי עבודתן של לש־ כות הסעד ולהתאמתן לצרכים ה־ הכרחיים.

* קנס של 40 אלף ל"י גזר אתמ־ ול שופט השלום בתל־אביב, אריה אבן ארי על סוהר תל־אביבי שהור־ שע בנסיון להבריח אבני חן.

כלב סייע בעצירת חשוד בפריצה

כלב סייע לעצור חשוד בפריצה לבית מרקחת אתמול לפנות בוקר. העצור, שלמה קלזי מבת ים הובא אתמול לפני שופט שלום בתל אביב.

נציג המשטרה רס"ר יחזקאל נחום, אמר כי איש משמר אזרחי הבחין ב־ איש בתוך בית מרקחת ברחוב הרצל בתל אביב. הוא שלף את אקדחו ד־ ציווה על החשוד להשאר במקומו. כאשר הוא ניסה להמלט, רדף אחריו כלבו המאולף של איש המשמר ה־ אזרחי, תפסו במכנסיו ועצר בעד בריחתו, עד שהגיעו שוטרים למ־ קום.

נציג המשטרה ביקש לעצור את החשוד לחקירת הפריצה לבית ה־ מרקחת ונטען החשוד, כי ניסה לגנוב משם סמים.

החשוד טען בבית המשפט כי בע־ ליליה עליו חשד שוא. הוא טען כי מצא דלת פתוחה והעצב כי פור־ צים חדרו לבית המרקחת. היא הח־ ליט להפתיע את הפורצים וללכוד אותם, אבל לצפות.

השופט יהושע דיאמנט החליט ל־ עצור ל־4 ימים להשלמת החקירה.

פורצים עקרו כספת מבעל מלטשה

פורצים עקרו כספת מבית של בעל מלטשת יהלומים באופקים ביום א' לפנות בוקר נמצאו שם את כפי־ תחות מלטשה ופרצו שם כספת, אך לא מצאו בה דבר. אח"כ התברר, כי בכספת אחרת במפעל היו יהלומים מלוטשים בשווי של מיליון ל"י.

בביתו של בעל המלטשה מר דוד עזרה, עקרו הפורצים כספת מן ה־ קיר, בה היו תכשיטים בשווי של 50 אלף ל"י.

לוח הצופה

● סגל קונה הכל רהיטים טלויזיות מקררים מערכות (חיטולים 832267, 863748.

נרשמו לנשואין

משרד הרבנות רמת־גן

אברים שמשון בן יחיאל (רוק) כפר־סבא — רמת־גן; כירר־יאן חנה בת יצחק (רוקה) כפר־סבא — רמת־גן.

אלוני רמוס בן לוקה גולדשטיין (רוק) רוכביה — נתניה; קרואני רבקה בת אברהם (רוקה) ישראל — רמת־גן.

ארייך ישעיהו בן דוד (רוק) ישראל — רמת־גן; שיפראי דנה בת שבתי (רוקה) ישראל — ירושלים.

ברים אברהם־נחום בן ישראל (רוק) ישראל — חולון; סקס רוזה בת דב (רוקה) ישראל — רמת־גן.

בן־אוריה רם בן יצחק (רוק) תל־אביב — רמת־גן; לבנה הבר בת מרדכי (רוקה) עפולה — קבוץ עין חרוד.

ברגר שאול־יוסף בן איתמר (רוק) ישראל — תל־אביב; ... (רוקה) עירק — רמת־גן.

ברק יורם בן שמעון בתגלו (רוק) מרוקו — אילת; אהרן רבקה בת שלמה (רוקה) ישראל — רמת־גן.

גוסמן יעקב־משה בן מרדכי (רוק) תל־אביב — רמת־גן; אספרייכר ברכה בת יוסף (רוקה) ... — רמת־גן.

גולן יוסי בן ציון (רוק) תל־אביב; ... (גרושה) ... — רמת־גן.

גלוברזון ירון בן אברהם (רוק) תל־אביב — רמת־גן; ... — רמת־גן.

דבר' אליאס בן דוד (רוק) עירק — רמת־גן; חיים שריג בת פנחס (רוקה) סבריה — רכלה.

דלוסי אדמונד בן מאיר (רוק) עירק — הרצליה; ברוך צהלה בת ברוך (רוקה) כפר־סבא — רמת־גן.

דרמון אלכסנדר בן פליקס (רוק) מרוקו — רמת־גן; חבבי שרגליה בת שלום (רוקה) ישראל — רמת־גן.

הורדון אבנר בן מאיר תרות (רוק) עירק — הרצליה; אליצ'ר פליכה בת כדורי (רוקה) עירק — תל־אביב.

ויצר יוסף בן חנן (רוק) רמת־גן; כץ רחל בת מאיר (רוקה) באר־שבע.

חכים אליהו בן עובדיה (רוק) רמת־גן; גינצית רות בת אליעזר (רוקה) בתריה — רמת־גן.

הרמוני אבנון בן יהודה (רוק) ישראל — באר־שבע; טילבר דורית בת יהודה (רוקה) ישראל — רמת־גן.

לוי־צרזן י. שמואל בן חיים (רוק) יפו — רמת־גן; קרייאן מלכה בת יצחק (רוקה) ישראל — כנדיאל.

סרוכון דניאל בן ששון (רוק) תל־אביב — רמת־גן; פרום סוניקה בת אלכסנדר (רוקה) רומניה — בני־ברק.

פליישר דוד בן מרדכי (רוק) ארה"ב — רמת־גן; רוסמן רחל בת יהושע (רוקה) רוסיה — רעננה.

לשכת הרבנות קרית־אונו

שמואל ניסן בן יעקב (רוק) עירק — ר"ג; כשאל רחל בת כתורי (רוקה) עירק — ק' אונו.

לשכת הרבנות אשדוד

אילבו ראפאל בן אברם (רוק) מרוקו — אשדוד; שואשורי יפיצה בת מיכאל (רוקה) בריה"מ — אשדוד.

לשכת הרבנות שפיר

גרמון עוזי בן ראובן (רוק) מושב ניר בנים; עציון יעל בת גד (רוקה) מושב ניר בנים.

לאופר שבעון בן נחמיה (רוק) משואות יצחק; סעדון תמר בת ישועה (רוקה) נגיד ציון.

דוד הסיד בן דוד (רוק) מושב ...; בטרי בת שבע בת סעיד (רוקה) ... ינון.

הרבנות המקומית טירת כרמל

... בן אהרון (רוק) מרוקו — טירת כרמל; ... (רוקה) ... — קרית ים.

על אלברט בן דוד (רוק) בריה"מ — טירת כרמל; ספראשוסלי טדוגה בת אהרון (רוקה) בריה"מ — טירת כרמל.

בירבאום אברהם הירש בן דוד משה (רוק) ישראל — טירת כרמל; סולומון סופיקה בת מנגר (רוקה) ישראל — טירת כרמל.

יהודה נתן בן דוד (גרוש) עירק — טירת כרמל; אבוני ליזה בת יעקב (רוקה) מרוקו — זכרון יעקב.

כבשה משה בן יצחק (רוק) ישראל — טירת כרמל; בילם פניה בת יעקב (רוקה) ישראל — טירת כרמל.

בנדיר אליפאן שמואל צבי בן דוב (רוק) ישראל — טירת כרמל; ... בת נסים (רוקה) רומניה — טירת כרמל.

לשכת הרבנות קרית־אתא

גרוס גלעד דוד בן שלום קבוץ אתא; מירון מרים בת מאיר (רוקה) קבוץ הזורע.

טורי גבריאל בן שלום (רוק) ... — ק' בנימין; שרבים דליה בת חיים (רוקה) מרוקו — קרית־אתא.

זלוטו ראובן בן אברהם (רוק) ילידי הארץ — קרית אתא; אייכלר שולמית בת שבתאי.

מאיר שמואל ליב בן זליכן (גרוש) רומניה — קרית אתא; מאיר דינה בת ... יעקב (גרושה) ילידת הארץ — ק' אתא.

מושכוב איגור בן איסק (רוק) ברית־מ' — קרית־ים; ... (רוקה) ילידת הארץ — ק' אתא.

אפסלם גורג' בן אברהם (רוק) אלג'יר — ק' אתא; כהן זכי בת דוד (רוקה) מרוקו — ק' ים.

רוזמן אברהם בן יוסף (רוק) ישראל — עכו; גרינבאום חנה בת סמי (רוקה) ישראל — ק' אתא.

גוסמן יעקב גורג בן צבי הירש (רוק) אמריקה; קרוק איר בת שרל (רוקה) סוריה — ק' אתא.

דהן אלברט בן אלי (רוק) מרוקו — ק' אתא; שרישא אסתר בת ניסים חיפה — ק' אתא.

אבדו בניטין בן צבת (רוק) סוריה — ק' אתא; בירגו פרסל בת יעקב (רוקה) סוריה — ק' אתא.

לקט דוד בן בקם (רוק) חיפה — ק' אתא; עמרם דליה בת חיים ק' אתא.

בן עזרא יהודה בן יהודה (רוק) מרוקו — קרית־אתא; נסים מרים בת יעקב (רוקה) ישראל — קבוצה.

גרבוב גרשום בן קיצבי (רוק) ברה"מ — קרית־אתא; בורכיוב ברוריה בת יגן (רוק) ברה"מ — נצרת עילית.

רשלו אילן בן בבום (רוק) ישראל — קרית־אתא; גוגאל נוולב בת משה (רוקה) רומניה — קרית־אתא.

בית הדין הרבני האזורי תל־אביב—יפו

תיק מס' 12540/ל"ו

מר דישק דוד ת"ז 1־514958

מר דישק דוד ת"ז 1־514958 מבקש מכב' ביה"ד הרבני האזורי לת"א־יפו לאשר את גרושיו מהגב' רחל לבית סלומון שהתקיימו בלונדון ב' סיון תשל"ה.

המזכירות

בית הדין הרבני האזורי רחובות

תיק 1694/ל"ו

הוגשה בפני בית הדין בקשה למתן צו ירושה על עזבון המנוח יצחק פורמבה ז"ל שנפטר בתאריך ט"ו חשון תשל"ו (19.10.75) בנס־ציונה.

המבקשים: אלמנתו פורמבה פריי־ דה; בנו פורמבה יעקב, בתו צייגלר קלרה.

הזמנה

כל המוצא טובת הנאה וכל מעונין שיש לו סיבה להתנגד לבקשה הנ"ל יבא לבית הדין וימסור טענותיו תוך 15 ימים מתאריך פרסום הזמנה זו, שאם לא כן יתן בית הדין צו כטוב בעיניו.

הרב א. שמואלי
(—) המזכיר הראשי

בית הדין הרבני האזורי רחובות

תיק 1686/ל"ו

הוגשה בפני בית הדין בקשה למתן צו ירושה על עזבון המנוח דדיה מסעוד ז"ל שנפטר בתאריך ו' סיון תשל"ו (4.6.76) ברחובות.

המבקשים: אלמנתו אסתר; בניו: יצחק, מישל ודניאל; בנותיו: רחל, אליס, מזל, ג'ורג'ט, לילאן וז'קלין.

הזמנה

כל המוצא טובת הנאה וכל מעונין שיש לו סיבה להתנגד לבקשה הנ"ל יבא לבית הדין וימסור טענותיו תוך 15 ימים מתאריך פרסום הזמנה זו, שאם לא כן יתן בית הדין צו כטוב בעיניו.

הרב א. שמואלי
(—) המזכיר הראשי

לשכת ההוצאה לפועל בבת־ים

מודעה

בדבר מכירה פומבית של מכוניות

ביום 4.7.76 תוצאנה למכירה פומבית המכוניות הבאות:

1) בשעה 15.30 בחוסך קובלנץ, רח' השפלה 7 ת"א, מכונית פיאט 125, שנת יצור 1971, בגוש מס' 349130, מס' הרכב 482—282, של החייבת ג'אמה לילי, לזכות יצ"ל הב' להשקעות בע"מ, תיק הוצל"פ 87/74.

המכונית הוערכה בסך 13.000 ל"י.

2) בשעה 16.30 בחניון כודיאון תל־אביב, מכונית פיאט מסחרי דגם 238, שנת יצור 1972, מס' 872—132, של החייב מתהו דינו, תיק הוצל"פ 750/74.

המכונית הוערכה בסך 14,000 ל"י.

כל המעונין יוכל לראות את ה־ מכוניות במקומות הנ"ל.

על הקונה יהיה לשלם את מלוא המחיר במזומן או בהמחאה בנקאית לפקודת גזברות בית משפט השלום בבת־ים.

על הקונה יהיה לשלם את כל המסים, האגרות וההיטלים אשר מכח כל דין חלים על הקונה, וכן 1% כהמוליד למנהל המכירות, אם אינו פקיד של ביהמ"ש.

א. בקשי
המוציא לפועל בה"ש

מדינת ישראל
לשכת ההוצאה לפועל בתל־אביב—יפו

תיק מס' 26507/74

מודעה בדבר מכירת מקרקעין

מוצעים בזה למכירה המקרקעים המתוארים להלן לסילוק חוב הנגיש מהחייב ברהום סבית לזכות גני שמש ואח' המיוצג ע"י ש. בר־נתן, עו"ד.

על המעונין בקניית המקרקעין להגיש ללשכה זו הצעה בכתב תוך 30 יום מפרסום הודעה זו. ההצעה תפרש את שמו, מענו והמספר הזהות של המציע, ואת הסכום המוצע. יצורף להצעה ערבון בסכום שלא יפחת מ־10% מהמחיר המוצע.

פירוט המקרקעין:

המקום: רמת־גן, רחוב מגדים 3; מספרי הרישום: גוש 6125 חלקה 676.5; השטח 77 מ"ר.

תאור המקרקעין, מבנה, מיבנה, ד' שימוש בהם:

דירה בחזית בית משותף בן 3 קומות מעל לקומה עמודים במלושה שנבנה לפני כ־7 שנים.

הבית מכיל 12 דירות (4 בכל קומה) והוא חדיש ובמצב טוב.

הדירה הנדונה פונה לצד החזית ונמצאת בקומה א' מעל העמודים, היא מכילה 3 ½ חדרים, הול־כניסה, מטבח בסודר יפה, נוחיות נפרדת ו־3 מרפסות סגורות ותריסים פלסטיים.

פרטים נוספים:

בדירה גר החייב עם משפחתו.

המקרקעין נשומו בסך — 280.000 ל"י (מאתיים ושמונים אלף לירות) במצב חופשי וריק ובסך — 90000 ל"י (תשעים אלף לירות) במצב הנוכחי.

תאריך: 23.6.76

מנהל המכירות

חוק התכנון והבניה תשכ"ה — 1965

הועדה המקומית לתכנון ולבניה תל אביב — יפו

מודעה

בהתאם לסעיף 149

הרינו מודיעים בזאת כי הוגשה לועדה המקומית לתכנון ולבניה תל־ אביב — יפו בקשה ליתן אשור הק־ לה להוספת קומה שניה חלקית מעל בנין קיים ברח' אלגבי מס' 40 פינת המלך ג'ורג' מס' 1, חלקה 125 בגוש 6904.

כל מי שיש לו התנגדות להוצאת האשור בבקום זה רשאי להגיש ל־ ועדה המקומית לתכנון ולבניה תל־ אביב — יפו, בשד' בן־גוריון 68 את התנגדותו המנומקת ויציין כתו־ בתו המדוייקת.

ההתנגדויות תתקבלנה במשך 14 יום מתאריך פרסום מודעה זו ות־ באנה לדיון בפני הועדה הנ"ל.

התאריך: 10.6.76

דוד שיפמן
סגן ראש העיריה
יו"ר ועדת משנה לתכנון ולבניה
תל אביב — יפו

בבית המשפט המחוזי בחיפה

תיק עזבונות 2858/76

בענין: צוואת המנוח ד"ר זיגמונד רייך ז"ל.

המבקשת: חברה לנאמנות של בנק לאומי לישראל בע"מ ע"י באי כוחה עוה"ד ש. בר גס, י. סלע, ש. לוי וי. קרשר מרח' אחד העם 9 תל אביב.

הזמנה

הריני מזמין בזה כל אדם להת־ יצב בבית המשפט הנ"ל תוך 15 יום מיום פירסום הזמנה זו, ולינתן טעם, מדוע לא תקויים צוואתו האחרונה של ה־ מנוח ומדוע לא תינתן תעודת קיום צוואה לבקשת הנ"ל, שאם לא כן יתן בית המשפט תעודה כאמור.

(—) רשם בית המשפט המחוזי

בבית המשפט המחוזי בתל־אביב—יפו

תיק עזבונות 2869/76

בענין: עזבון המנוח אליעזר להבר ז"ל, (בעל ת.ז. מס. 599153) מבני ברק שנפטר ביום 11 לאבי 1976.

ובענין: להבר שלום מרח' השר משה 12 רמת גן, ע"י ב"כ עוה"ד א. בידין, ב. ריינר, בן ציון, י. פריבס, ג. נוה, י. א. קנטר, מ. ציציק, י. אידיג ר"ו. זולץ מרח' לילינבלום 25 א' תל אביב.

המבקש

הזמנה

להווי ידוע כי המבקש הגיש בקשה לבית המשפט המחוזי בתל אביב — יפו. בקשר למתן צו ירושה לעזבון המנוח. והריני מזמין בזה כל אדם המוצא שיש לו זכות או טובת הנאה בעזבון המנוח הנ"ל והרוצה להתנ־ גד לבקשה, להגיש לבית המשפט תוך 15 יום מיום פרסום הזמנה זו התנגדותו לבקשה הנ"ל, שאם לא כן יתן בית המשפט צו כטוב בעי־ ניו.

(—) רשם בית המשפט המחוזי

היום

יום שני, ל' סיון תשל"ו 28.6.76

פרי חקת

הפרק: תהלים קיט (כ"ל); המשנה שביעית ז, ב־ג; הדף: פסחים מס; ההלכה: קצוש"ע קפ, יב"מ.

שידורי ישראל

חדשות

מהדורות חדשות בגלים א', ב', ו־צ' משודרות מדי שעה מ־6 בבוקר עד 1 בלילה.

יומני חדשות

7.05	(ב) הבוקר הזה
8.05	(צ) יומן הבוקר
13.00	(ב) בחצי היום
17.05	(צ) יומן הערב
19.05	(א) היום הזה
23.45	(צ) יומן חצות

רשת א'

07.05 „שחרית מוסיקלית" 10.05 מה... ב־10.15 שידורים לתלמידים בבתי הספר היסודיים 10.35 „סמור יומי" — בכתב מלמיד 11.10 שיחה היסטורית 11.15 שי־ דורים לתלמידים בבתיה"ס היסודיים 12.05 „הקונצרט הצבורי" 13.00 „ליאר חילי" 14.10 „אם דייל" 15.01 „עשה לך רב" — שאלות בעניני הלכה ובעניני דיומא 15.50 „בתהלה" — ערבית של יום־ יום 16.05 „צלילי העבר" 17.30 „רסיטל" 20.45 „באולם הקונצרטים" 23.00 „רדיו דרבה" 00.10 אפילוג

רשת ב'

05.52 „שבע, שבע ישראלי", „מה טובו אהליך יעקב" וסיכום המשנה היהבית 10.05 „כאן בביה" 12.05 „במקצב יוצרי" 12.30 שירים משלנו — שירים ישראליים 12.55 „באלף צר מפי" 13.05 „בחצי היום" 13.30 „לי הדף" — שיר וברכה" 15.05 „בצעה הפד־ כונים הישראליים" — מקוב בצברת 17.54 „תפריד" 18.49 היום בנבורים 19.47 „פרקי היום בתנ"ך: ההייב, פרק קס"י. — קריאה בפי משה קוסיבבר 20.05 „צעירים" 21.05 „תזכורות כלי נגינה" 21.55 „פי רגל אחד" — יהודים ויהדות" 22.05 „ארג לבדר" 28.06 „מפתחי הצות" 01.05 רגע של שיר.

גלי צה"ל

05.58 ברכת השחר 06.10 צלילי בוקר 07.07 שבת אחת עבת 08.05 יומן הבוקר 09.05 ד"ש בוקר 10.05 אינה ים יפה 11.55 מה השאלה? 12.05 ד"ש עם שיר 12.45 קלוש יפני אחה 13.05 כשיר ארץ אהבתי 14.05 כוכב בצהריים 16.55 אני בצ'יק 17.10 יומן הערב 18.05 צלצלים לבולבה 18.35 „הכול שלשופי" 18.57 מה מספק 19.05 ראיון עם מפקד חיל היה, אלוף בנימין פלד 19.50 שיחתו של יצחק ליבני צלילי מוסיקה 20.05 מעלים 20.55 עליכו 21.05 הפרקונים בשירה 22.05 מוסיקה, לילה צעירה 23.45 יומן חצות 00.05 ציפורי לילה 02.00 סבוק ידיעות.

טלוויזיה כללית

17.30 ארץ לא כמש „ארץ התורים" 18.00 סיבור התכינה (ערבית) 18.32 מפורט 18.30 כבי ווילסון: „הצייד" 20.00 מבט לחדשות 21.00 פרס סלוויזית: „משפט דיבהי" (חלק א') 21.30 ספוקה על יום החדשות 24.00

טלוויזיה לימודית

09.25 עברית למבוגרים 16.00 פרס לגיל הרך — הדג והתהיל 16.15 סרט היסטורית — המהפכה הצרפתית 16.50 תהירות בדרכים — הבן בכבושה 17.00 עברית בטיבן טוב — הרבבה.

הועדה המקומית לתכנון ולבניה

הודעה על פי סעיף 149 (1) לחוק התכנון והבניה תשכ"ה — 1965

ניתנת בזה הודעה, כי הוגשה ל־ ועדת בנין ערים מקומית אשדוד בקשה להקלה 5.55 אחוז מהתכ־ נית המפורטת מס' ד'/413.

מהות הבקשה: הקלה / 5.66 אחוז מהמותרים לפי התכנית הנ"ל בחל־ קה 54 גוש 2077 רח' הגפן 6.

כל מעונין יכול לעיין בבקשה ד־ בתכנית המצורפת אליה ללא תשלום, במשרד הועדה המקומית לתכנון ד־ לבניה אשדוד.

כל הרואה עצמו נפגע או עלול להפגע מענין ההקלה, רשאי להגיש התנגדות לבקשה האמורה תוך שבו־ עיים מיום פרסומה של הודעה זו ב־ עתון.

אינג' צבי צ'יקר
יו"ר מועצה המקומית

בית המשפט המחוזי בתל־אביב—יפו

תיק עזבונות 2785/76

בענין: עזבון המנוח, משה שכטר ז"ל (ת. ז. 0241535), מרחוב הרב קוק 35 בני ברק, שנפטר בתל אביב ביום 4.2.76.

המבקשת: פסיה שכטר (ת. ז. 0956669) מרח' הרב קוק, 35, בני ברק.

הזמנה

להווי ידוע כי הוגשה לבית המש־ פט המחוזי בקשה למתן צו המכריז על ירושת המנוח הנ"ל. והנני מזמין בזה כל אדם המוצא שיש לו טובת הנאה בעזבון המנוח והרוצה להת־ נגד להכרזה, להגיש תוך 15 ימים מפרסום הזמנה זו, התנגדות להכרזה המבוקשה, שאם לא כן יתן בית ה־ משפט צו כטוב בעיניו.

רשם בית המשפט המחוזי

28.6.76 הערב

הבימה:
אנשי קרוא: אולם גדול
על קלות דעת: אולם קטן

הקאמרי:
כלב בין בני: ת"א
מגבל בבית: ת"א נחמני

הצופה
עתון יומי
HATZOFE
DAILY

המו"ל: הצופה בע"מ. מערכת והנהלה: תל־אביב, רח' המסגר 66, טל. 35421, ת"ד: 2045. חשבון בבנק הדואר 41144 * סניף ירושלים: רח' בן־יהודה 3, ת"ד: 1148, טל. 234910, 35605 528344, בערב טל. * סניף חיפה רח' ארלוזורוב 3, טל. 663628 * דפוס הצופה בע"מ, ת"א, רח' המסגר 66, טל. 35424

אין המערכת מחזירה כתבי יד שלא הוזמנו

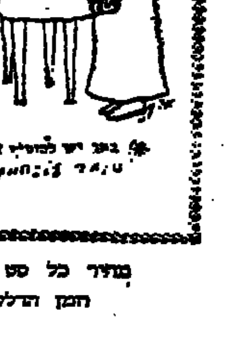

*) ברוך אתה ה' אלקינו מלך העולם אשר קדשנו במצותיו וצונו להדליק נר של שבת (של יום טוב)

אלקינו ואלקי אבותינו עשיתי כפי שנצטויתי. הדלקתי נר שבת לכבוד שבת המלכה.

יהי רצון מלפניך אבינו שבשמים שתאיר עינינו ועיני צאצאינו וצאצאי צאצאינו בתורתך הקדושה ותדבק לבנו במצותיך שנזכה כי אור חדש על ציון תאיר ונזכה כולנו במהרה לאורו. מתוך בריאות שלמה, פרנסה טובה, חדוה ונחת; אמן. כן יהי רצון. ברוך אתה שומע תפלה.

*) בחג יש להוסיף את ברכת שהחיינו

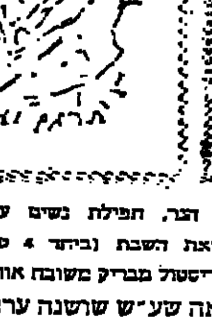

אלקי אברהם - תפילת נשים
(עם צאת השבת)

אלקי אברהם יצחק ויעקב שמור את עמך ישראל אשר אהבת, מכל צרה, מכל תקלה ומכל פורעניות כי פנה יום השבת יום חמדתנו, יום השבת האהוב על לבינו, שלח לנו את ימי החול הבאים עלינו לבריאות, לחן ולחסד, לפרנסה טובה, למזל ולברכה, לתודה ולמעשים טובים, לאושר, יושר, לכבוד, ליראת שמים ויראת חטא, תן לנו שבוע של שלום ישועות ונחמות לנו ולכל ישראל אמן ואמן.

מחיר כל סט — הכולל ברכת הדלקת הנר, תפילת נשים עם יציאת השבת ביצד מדליקין:
המן הדלקת הנר בע"ש — זמן יציאת השבת (ביחד 4 טבלות) כל סט שלם 4.— ל"י
גודל כל טבלה 16/11 על בריסטול מבריק משובח אותיות מאירות עיניים.
ההכנסה קודש לקרן הבראה שע"ש שושנה ערמון־קסטנבאום ז"ל.
הכתובת: יהושע בן נון 48, טלפון 57 26 44 תל־אביב.
—— יש להזמין 5 סטים לפחות

هكذا من الأصل

עם הנהגת מס ערך מוסף ביום חמישי

מחר יפורסם צו בדבר מחירים מכסימאליים חדשים

מאת סופרנו הכלכלי בירושלים

משרד המסחר והתעשייה עומד לפרסם מחר צו בדבר מחירים מכסימליים חדשים לגבי מוצרים חיוניים עם הנהגת מס ערך מוסף ביום חמישי השבוע.

המחירים המכסימאליים ייקבעו הן עפ"י הסובסידיה שתינתן ליצרנים ולהיבואנים הן באותם מקרים שמס ערך הנוסף יתבטא בהם.

כמו כן משלים משרד המסחר והתעשייה, בתיאום עם יצרנים ורשתות שיווק, את מבצע ההוזלות המוזהר שהוא בתחיל ב־1 ביולי. הוזלות אלה לוקחות אמנם בחשבון את הטלת מס ערך מוסף, אך מצד אחר תהיינה ירידות במחירים בשל הפחתת מסי הקנייה יכן בשל נכונות היצרנים לספוג חלק מהם. במבצע ההוזלות יכלול מוצרי מזון רבים, שימורים, קוסמטיקה, מוצרים פיס־טיים, כלי בית, אבקות כביסה ועוד.

מבצע להוזלת בעליית המחירים המשנה למנכ"ל משרד המסחר והתעשייה זאב בירגר, אמר לסופרנו, כי עפ"י הערכתו יתרום המבצע לצי־מצום ניכר בעליית המחירים. אם לוקחים בחשבון גם האטה הצפויה בבי־קושים, הרי תהא לכך השפעה מרסנת.

כמו כן מתכנן המשרד פרסום רשימה מחירים מוכלבים באותם מוצרים שבהם אין מחיר מכסימאלי. אך אין הצדקה לייקר אותם בשל למס ערך מוסף, בגלל ביטול מסי הקנייה. המפעלים יידרשו להטביע על המוצר את המחיר המומלץ לצרכן.

המתווה בסחר המשרד המתעשייה נערכים למבצע פיקוח נרחב עם הנ־הגת המס ביום חמישי. בכל משרדי המבצע יינתן של הלשכות הטכניות בין הציבור בנושאי מחירים ואספקה סדירה של מצרכים. המשרדים המ־חוזיים יקבלו תלונות אישיות וכן טלפוניות החל משעה 8.30 בבוקר ועד לשעה שבע בערב, כולל שבת החנויות.

במשרד המסחר והתעשייה בירו־שלים יקויים בעקב מרכזי בכל הנו־שא. ייעשו סידורים להעברה מהירה של תיקים לטיפול הלשכה המשפטית.

הצעה פתרון לבעיית קשיי המימון של היצואנים בתוצאה מהפעלת מס ערך מוסף

בינתיים הצלה בנק ישראל הצעת פתרון לבעיית קשיי המימון של היצואנים כתוצאה מהפעלת מס ערך מוסף. חוק בעיים פוטר את היצואנים מתשלום מס על העסקות לייצוא. האוצר מתכוון לבצע את הפטור ע"י החזר המס עם ביצוע הייצוא. היצואנים טוענים כי תהליך זה יקח מספר חודשים דבר הגורם להם קשיי מימון ובעייה של ריבית. כדי לכת לקראתם מציע בנק ישראל הגדלת הקרן לפרי מון יצור לייצוא. קרן זו נותנת אשראי צמוד לדולר. כיום שיעור המימון הוא 92% עפ"י הצעת בנק ישראל יינתן מימון במלוא 100% צפויי הייצוא בפועל. הריבית תורד מ־6% ל־4% בלבד.

ועדת הכספים קיצצה 7.5 מיליון מתקציב רשות השידור

ועדת הכספים דנה אתמול בי־הצעת הממשלה לאשר תקציב רשות השידור לשנת 1976 בסכום של 248 מיליון ל"י תקציב רגיל, 10 מיליון ל"י תקציב פיתוח ו־6,750,000 ל"י להפעלת רשת ת. הוועדה החליטה פה אחד לקצץ 2 אחוזים (5 מיליון ל"י) ועוד 1.5 מיליון ל"י (ההוצאה על הפעלה האחרונה של שידורי הטלוויזיה בי־לילה) בתקציב הרגיל ועוד 1 מיל־יון ל"י בתקציב הפיתוח. סך הקיצוץ של 97.5 מיליון ל"י יועבר להרכבה מיוחדת שחלוקתו תיקבע ע"י ועדת הכספים.

מס־קנייה ומס־עריכות

ועדת הכספים קבלה בידע על ה־שינויים המתוכננים בשיעורי מס־הקנייה עם הפעלת מס־ערך־מוסף. הכנסות על הכנסות המדינה, משה גוידריפר, מסר כי סך ההורדה בסתכם ב־1,050 מיליון ל"י.

יו"ר הוועדה, חה"כ ישראל קרגמן, פנה לשר המסחר והתעשייה בהביעה דעתו מאמץ מוגבר יפעה בצורה בראה על המחירים יוקהבית, כי הציבור יהנה מההפלה. כמו כן הבע מבי"ע האוצר יקיים את הבט־התב לבטל ביל בסחין.

מועצת עיריית תל־אביב דנה בביצוע צווי ההריסה

מאת סופרנו

ישיבת המועצה התקיימה לפי דרישת 11 חברי מועצה עירייה, חברי סיעת המערך, בהתאם לתוספה ה־שנייה של פקודות העירייה על הנושא הריגים בהחלטות בנית צרים, בנייה בלה' חוקית הריסות בה"א. בהר־אם להוק הוגשה ע"י המערך הצעות להחלטה בישיבה זו. כמו כן דרשו ויכוח על הנושא הזה.

ראש העירייה סירב לקיים ויכוח והצביע על הצעות המערך והמועצה החליטה לדחות.

מר בויאר, חבר המועצה הציע לשאול את דעתו של היועץ המש־פטי של העירייה, האם בסמכותו של ראש העירייה למנוע ויכוח של חברי מועצה בישיבה שכונסה לפי החוק. לאחר שראש העירייה לא קיבל את הצעה זו הצביע על הצעות ללא כל ויכוח, הודיע מר בויאר על הצעתו

הצעה להקים ועדה צבורית, מור־כבת מכל נציגי הסיעות, לרבות סי־עת היחיד של א. בויאר, שתהא מ־מונה על ביצוע צווי ההריסה.

מליאת מועצת העירייה ההכנסה על פי תביעת נציגי האופוזיציה מ־„המערך" שגריסו, כנדרש, את 11 ה־קולות הנדרשים לכינוס המועצה. מר בויאר העלה הצעתו בציינו כי הוא, כמי שעבר נסיון בעבר בשטח זה של הריסות מבנים בלתי חוקיים, נכון לסייע עתה, לועדה.

לדבריו תפקידי הוועדה והוהבותיה צריכים להיות מוגדרים בכלילותם, כדי שלא תהא איפה ואיפה והתגע שרירות לב במקרים מסויימים. בדי־בריו קבע כי מה שקרה בשכונת התקווה לא היה הכרחי והדבר גרם לנזק רב להדבית העיר. ראש העיר הוכיח חולשה, חוסר תכנון וכשלון בביצוע. יתכן שיצר הפרסום גרם לכך, היווה הדובר דעתו. מר בויאר הוסיף כי מה שנעשה בשכונת ה־תקווה עלול רק לעודד ההתנגדות בכה גם בעתיד. לכן הציע את כי־נוסה של הוועדה הציבורית.

לאחר שראש העירייה הצביע ללא ויכוח על ההצעות, הודיע מר בויאר על הימנעותו בהצבעה משום שהוא רואה בהתנהגות זו של ראש העי־ריה סתימת פיותיהם של חברי מו־עצה ופגיעה בכבודם.

הוצגה תכנית המתאר החדשה בירושלים

מאת סופרנו בירושלים

תוכנית המתאר החדשה בירוש־לים הוצגה אתמול לפני מועצת עירי־יית ירושלים.

מר יוסף שביד שעמד בראש צוות התכנון סקר באריכות את עקרונות התוכנית ודוד פרגולית סקר את נושאי התחבורה.

בתום הסקירות החל דיון שימשך בישיבות הבאות של המועצה. ביני־תיים הוחלט להעביר את התוכנית לדיון בסיעות השונות תוך קבלת הסברים מצוות התכנון.

✱ נפגע מנהר החשוד בגרימת תאו־נת „פגע וברח" נעצר אתמול לא־חר חקירה באומצה של משטרה מרחב דן. התאונה אירעה ב־12 במאי השנה ברחוב רד"ק 9 בבני־ברק. נפגעה הילדה פנינה בלייך בן 8, וכתוצאה מכך נפגעה הילדה קשה ולקחה בשיתוק.

נסיון רצח בתל־אביב

נסיון רצח אירע ביום ו' באחד הבתים בשדרות בן ציון בתל־אביב, ובמהלכו נדקר ונפצע צעיר בן 25.

הפצוע דוד באשה אושפז בבית־חולים וכחשוד במעשה נעצר צעיר אחר, מוסה סנביה בן 24. החשוד הובא אתמול לבית משפט השלום בתל־אביב.

חוקר המשטרה, רס"ר ששון דורי־סע, כי פרצה תגרה בין החשוד, שהוא תייר בארץ, לבין קרבן הדקי־רה, על רקע שסיבו טרם נודע. החוקר הסביר, כי מצבו של הפצוע קשה והוא טרם נחקר. לדעת החוקר ייתכן והפרשה תהפך למקרה רצח.

החוקר הציג בפני השופט עדות של החשוד, אשר בה אישר כי נפגע בסכין מטבח ואיים על הנוכחים ב־הדר לבל יתקרבו אליו, ואילו הקרבן ניסה להוציא את־ הסכין. בעדותו טוען החשוד, כי אינו יודע כיצד נפצע דוד באשה.

החוקר הוסיף, כי החשוד נתפס על־ידי בחורים אחרים שהיו באותו חדר, כיוון שניסה להימלט.

התשוד כפר בחשד שיוחס לו וטען, כי לא לקר איש. לדבריו הוא הותקף על ידי מספר בחורים בשעה שהיה בבית בשדי בן ציון, אשר השבו כי ברשותו מצוי סכום כסף.

השופט יהושע דיאכנם הורה לע־צור את החשוד למשך 8 ימים להשל־מת החקירה.

אסיר נרצח בכלא שאטה

גגר יפת, בן 34 מפתח תקוה, שהיה שפוט לשלוש שנות מאסר על קבלת רכוש גנוב, נרצח אתמול בבוקר בכלא שאטה בעמק.

כתב עתי"ם מוסר כי סמוך לשעה 7 בבוקר נשמעו צעקות מהתא שבו היה יפת כלוא. סוהרים שהגיעו ל־מקום מצאוהו ללא הכרה כשהוא הבול בכל חלקי גופו מהלומות ב־מוטות ברזל.

האסירים שהיו עמו בתא טענו כי לא ראו דבר ואינם יודעים כי־צד ועל ידי מי הותקף. הוא הועבר לבית החולים המרכזי לעמק בעפו־לה ושם נקבע מותו.

ביקורת על הטיפול באוכלוסיית המצוקה

סיבת עתונאים שהתקיימה אתמול בבית־אגרון בירושלים.

הדוברים ציירו תמונה של חיי־יאוש, תנאי דיור גרועים, חוסר חי־נוך וכעש של אלפי בני נוער „המה־ווים אבק שריפה לגבי עתיד החברה בירושלים" בעיקר בשכונות מוסררה וקטמון ה'. הם טענו שאין שום גורם מוסמך המסוגל לטפל בבעיותיהם ה־חברתיות הבריאותיות והחינוכיות של אנשים אלה.

קריאה להקמתה של רשות אשר תרכז בדחיפות את כל הפעולות לטיפול במצוקתן של 16 אלף מש־פחות בירושלים — השמיעו נציגי העובדים הסוציאליים, ועד העדה הספרדית ואגודת „אוהל יוסף" בב־

מר אבנר עמיאל, עובד סוציאלי בשכונות המצוקה סיפר, כי התרשם שבחברתם של בני נוער רבים מת־רקמת מחשבה אנרכיסטית והם מת־בטאים בחריפות נגד מדינת ישראל. הוא התריע נגד הסכנה שבהזנחת הטיפול הממלכתי בבעיותיה של אוכלוסיית המצוקה.

פרופ' א"ס שלוי, יו"ר אגודת „אוהל יוסף" המגישה עזרה לשכבות הנחשלות, השמיע טענות על העדר תיאום ועל חוסר פעולה של הגופים השונים אשר צריכים לטפל באוכלו־סיית המצוקה. „כה למשרה הוא שנוף אחד מטיל את הבעיה על משנהו" — אמר.

כי שני חברי ועד הודיעו באמצע השבוע על כהונתם להכריז על סכסוך עבודה אבל תוך דיונים שנמשכו מספר שעות, „אחרי שהוברר להם שאין שום עילה להכריז על סכסוך עבודה וכי כל הבירורים יסוכמו בסבסגרת אגף שירות לנוסע — הו־דיע כי הכהבים אכן נשלחו, אך הם מקבלים את דעת אנשי האגף, כי יקיימו בירורים ולא יכריזו על סכסוך עבודה".

כאידך טוענים שלושת חברי הועד ששוחחו עם כתב עתי"ם כי מכתבם להנהלת אל־על הצבר באמצעות עורכי הדין משה סובול וישראל בן ציון.

ועד דיילי „אל־על" הכריז על סכסוך עבודה

ועד דיילי האוויר של „אל על", המייצג כ־700 דיילים ודיילות, הכריז אתמול על סכסוך עבודה.

חברי הועד אלי רוזנצוויג, בועז בהרב ליורם רביד מסרו לכתב עת"ים כי שלחו בכתב בעניין זה להנהלת החברה. בכתבם נאמר בין היתר, ש„ סכסוך העבודה הוכרז כי קיימים מחדלים וחריגים בכל הנוגע להסכם הצהרה הקיבוצי המיוחד לדיילים".

ראש אגף שירות לנוסע של אל־על מר יעקב ירון מסר לעומת זאת,

נענש על תקיפת רכז חוליה של מס כנסה

כסא כהסיה תושב חיפה ברכז חוליה של מס הכנסה עלה לו בשעה הודשי מאסר בפועל וב־18 חודשי מאסר על תנאי.

נח רוזנבליט, בן 51, הורשע בבית המשפט המחוזי בחיפה בכך שבכחו־צית חודש דצמבר אשתקד הופיע במשרדי מס הכנסה בעיר ובמהלך ויכוח עם הפקיד טוביה קמרון הרים כיסא והנחית אותו בראשו. כתוצאה מהמכה נגרמו לאיש חבלות ופצעים בכל גופו.

מעצר לחשוד בהחזקת נשק ורכוש צבאי ללא רשות

פקודת מעצר ל־12 יום הוצאה אתמול נגד תושב שדרות יוסף חזן החשוד בהחזקת נשק וציוד צבאי ללא רשות.

בפני שופט השלום עמירם דנגבורג באשקלון סיפר סגן בי"ל משטרה שדרות, כי חייל מתושבי העיירה העיד כי הוא מסר לחשוד נשק וציוד שנגנבו מצה"ל. הנשק והציוד טרם נמצאו.

גיאולוג בכיר קבע:

הטיפול בהקמת מאגרי הנפט לא היה ברמה מספקת

מאת סופרנו הכלכלי בירושלים

גיאולוג בכיר קובע כי הטי־פול המקצועי בהקמת מאגרי הד־נפט לא היה ברמה מספקת. הד־גיאולוג האוצרים אמר על כל אי־מהות הוכחה שלא ניתן להקים מאגרים את קרקעים לאחסון נפט.

טענות הגיאולוג הן בעיקר לגבי המאגרים הנסיים באזור צבתה. לי דבריו ביצע הציפוי הנגיני על ידי גורמים מקומיים כדי שתהא לה ידיעה במקצועה ספציפית. ואת לבי־דות שחברות שירותי נפט ביבה הצעת החברות והיא שהתהכו בי־ספר בתפקידה.

נושא.

בעבודות ההצבה עסקה חברת ה־נוישה בתבנע. עבודות אלה בתעוד ברמה הצבה על הצרכים הציבוריים התעיירייה בסדר העבודה הציבור וכאן היו מיבגים שונים.

מבקר האוצר אמר אתמול כי ה־בגבירה טרם קיבלה את הסכום של באה בריוון הולך באה"ב לבנייה המאגרים. ידיעת אהרית אומרת כי המבקרה ייבדה כספים אלה ובשה מבוקה הקבלבית הם בנביבים יבמשה. נושא זה גרם ויכוח ויו"ר מועצת המנהלים של נפט כר מאיר גרין, צהר־ התפקידה.

מעשי שחיתות, סחטנות וגביית דמי חסות שנגבו בידיעת גורמים רמי־מעלה

מאת סופרנו בחיפה

גילויים מדהימים על מעשי שחי־תות, העלמות מס, סחטנות וגביית דמי חסות, שנגבו בידיעת גורמים רמי מעלה, כחלק ממבצע מאורגן ב־שוק הסיטונאי בת"א, שהוקם הועלו כחשדות עוד לפני כבה הד־שים על ידי חבר הכנסת משה שחל, בהשפו על ידי יהודה ה־דיין שהוקמה במיוחד לצורך זה במשטרת ישראל.

הדו"ח המודיעיני הוגש בימים אלה למפכ"ל המשטרה ולוועדת הפנים של הכנסת. יחידה זו פעלה לפי אישור ראש הממשלה, והוקצב לה סכום של חמישה מיליון ל"י. הדו"ח נמצא בשלב של עבודה מודיעינית, ובשלב מוקדם אחר צפורים בצב־רים ומשפטים.

במסיבת עתונאים שהתקיימה אתמול בחיפה, תבע ח"כ משה שחל מראש הממשלה יצחק רבין, למנות ועדת חקירה משפטית, עפ"י חוק וע־דות חקירה, שתחקור את הפרשה, על סחיטה ודמי חסות, שהמשטרה קבעה עתה בדו"ח המסווג כ„סמוי", שהם נהוגים בשווקים בארץ. בלק־בות הקירה חומר עובדתי שהועבר אליה על ידו. העלמות המס בשוק הסיטונאי בת"א מסתכמות השנה ב־30 מיליון ל"י, על ידי סיטונאים, מגדלים, רספיסטים, סבלים ובעלי חזקה אחרים, לפרוח שאין צורך בשירותם. בשוק הכרמל בה"א פוע־לות כמה משפחות תוך תיאום בי־ניהם בגביית דמי סחיטה חסות. ד אחרים הם מלוגרים מוכרים, ש־חילקו ביניהם את שטחי הפעולה. בשוק הכרמל אף נפה משרד ה־מסדיר את התשלומים ביניהם. ("2 בעלי דוכנים שסירבו לשלם הותקפו ודוכניהם נשרפו — הצלה הדו"ח ה־חקירה.

ח"כ שח"ל: חברי המועצה לשיווק ירקות בעקרבים בפרשה

ח"כ שחל האשים שזהו „באפ־ייה מאורגנת", והמשטרה מוכיחה שמערכת השיווק בארץ היא חלק ממערכת פשע מקיפה הניזונה מכספים קלים שמקורם בשיווק התו־צרת החקלאית; בדו"ח של המשטרה, פרק 1, נאמר כי בשוק הסיטו־נאי בת"א, שהוא הגדול בארץ והרכו עוברים סחורות במליארד ו־400 אלף ל"י בשנה, הם המכה להתעשרות קלה, „התגבשו בו ב־25 שנה קיו־מו, חוגים סגורים והתפתחו מונו־פולים ו„חזקות", על בסיס מערכת יחסים של שכור לי ואשמור לך, כי כל החלק מאנשי המועצה לייצור ו־לשיווק ירקות, בינם לבין עצמם ו־לבין חקלאים, סיטונאים, משווקים מוחשים והמפעלי תעשיה ומזון. יש לציין כי חברי המועצה האמורה, מתמנים על ידי שר החקלאות.

„על הנהלת משרד החקלאות להסיק מסקנות"

בנוסף לדו"ח מצוים במשטרה צילומים של אישים שונים, המקבלים תוצרת חקלאית הינם בכל שבוע, וקיים „קשר של שתיקה" בעניין זה. בתוכם קצין משטרה ידוע, הפקח בבתי הסוהר, קציני צבא, פקידים בכירים ועוד. בעיסקות מעורבים פר־גדלים מהעסקים וכולם פועלים ע־המערכת ההיה „בשומנה". — אמר

ח"כ שחל. הוא הוסיף והבע מההנהלה משרד החקלאות וראשיו, „להסיק מס־קנות, כיון שהתעלמו בעובדות ידו־עות ומהביעות להסברים שבאו מי היועץ המשפטי של הממשלה.

כאז פורסם דו"ח ועדת חוני ז"ל בשנת 1967, ואמת כפה, הכהישו ו־היפו על הנעשה בשיווק החקלאי בארץ, ההתעלמות מהמכצב גרמה ל־ההנות הפשע המאורגן. כי יש השש שמדובר בגורמים הקובעים את הכדיניות של ההתנות, לפי צנפים וההזמים מאורגנים, ולפי רחובות ו־כמומות שיווק, ויש „אח" גדול ה־נקרא בורר בעולם התחתון, שפסקיו אינם ניתנים לערעור, כולל מעשי רצח. ח"כ שחל הוסיף כי בהודשים האחרונים ליבל אזהרות ואיומים ל־הודל כפעילותו זו, אבל יחידת המו־דיעין המשטרתי השפה את הכל. היא הכציאה גם, רשימה שמית של 11 רמפיסטים (הנבצאת בידי המערכה), הכשלמים לסיטונאים סכומים הנעים בין אלפיים והכשה אלפים ל"י, ו־מקבלים הלק מהתוצרת למכירה מיו־חדה לאחר שאזלת הסחורה כאוהר השוק בשוק, והכחיריים עולים. הם אינם משלמים מסים לעירייה, או לכס

הכנסה ולא למועצה לשיווק תוצרת חקלאית. גם לסבלים יש כונופל. הם הפכו קבלנים העסיקים פועלים מהשטחים, משלמים להם 10 אגורות לארגז, ובהרויחתם 100 אחוזים. סכום זה מגיע ל־20 מיליון ל"י בשנה, ד הלק בהכסף עובר לאפיקים חשודים שהכשטרה בודקת אותם עתה.

„מבצעי ההוזלה" — מקור הכנסה לרמאים

„מבצעי ההוזלה" של הממשלה הפכו למקור הכנסות עצום, כאשר המשתתפים במבצע, בהסכם עם ה־מועצה, מהודים לשוק כבדויות ני־כרות של פסולת סחורה וכקבלים זיכוי מלא. המבצע עלה למדינה כ־חב מיליון ל"י, אבל כמה מהכשתת־פים במבצע עשו הרגיל הוצאה ו־בכרו את הסחורה בשנית, בהמודה כספית של סוג א'.

ח"כ שחל הציג בפני העתונאים חשבונות פיקטיביים המנוהלים וישם העלמות מסים, כולל חשבון ע"ש „בוסה". אדם שלא קיים, המקבל בהביצועה השבונות בציקים ובמזו־מנים בביליונים ל"י. מאז שנת 1965, וכך הם הם זוכים מהמפקר, בלי פי־קוח ובדיקה.

20 סוחרים נחקרו בפרשת י. יפת

20 סוחרים מדימונה נחקרו עד כה בידי המשטרה בפרשה בעצרו של יהודה יפת החשוד בסחיטה כ־40 אלף ל"י משני אחים, הסיטונאים אליהו ויוסף משה.

לכתב עתי"ם בנגב סופי אכבל נודע, כי עדויות הסוחרים מתייחסות לחשדות הבשטרה כי יפת, בהיותו מזכיר מועצת פועלי דימונה ובתקו־פת כהונתו בועד הפועל של ההס־תדרות, כחש כספים מאנשים לאהר שאיים לפעול נגדם.

יהודה יפת עצמו נחקר זה היום השביעי בבא מעצרו באופסים על ידי רב פקד משה כויאל, ראש לש־כת החקירות במשטרת מרחב הנ־גב.

בדימונה התקהלו אתמול לפני בנין העירייה כ־50 איש, רובם מיושבי בתי הקפה הסמוכים וכלכה בני נוער וצעירים שאינם עובדים, וקראו ק־ריאות הזדהות עם יהודה יפה.

כוונת סוחרי דימונה להשבית את המסחר ביום א' בבוקר — לא יצאה אל הפועל. לאחר שהם נקראו בבוקר צאי השבת אל מפקד המשטרה בעיר פקד שלהה לוי והוא שיכנע אותם להמנע מצעד זה. השביתה נועדה להיות צעד הפגנתי בהאהה על בעי־צרו של יפת והפרסומים נגדו.

מסיבת ראש חודש בביהכ"נ מטעם „אהבת תורה" בשכ' הקטמונים

כאות מתושבי שכונת הקטמונים בירושלים השתתפו אתמול בכסיבת ראש חודש שנערכה מטעם חברה „אהבת תורה" ברחבת בית הכנסת של עולי לוב. שר הדתות ד"ר יצחק רפאל העלה על נס את הפעילות של הברה אהבת תורה העושה רבות ל־קירוב רחוקים לערכי היהדות לפניע שליחות משותפת לגדל את הדור הצעיר להורה למצוות ולמעשים טו־בים ברות ההורים ובהמשך לדרך האבות.

ביותר אין בטוחה לכבות את אש האהבה, אהבת ישראל ואהבת אחים שבינינו אמר השר. בסיום קרא להקים ביה כנסת כרכזי לעולי ארצות צפון אפריקה בשכונות הקטמונים, מקום שישמש גם כמרכז ליהודי ובנוף לגיבוש ההיים הסביבתיים.

ד"ר אבנר הי כאקי קרא להפ־ביץ את תודעת ההיבוך הדתי בקרב תושבי המדינה וביהוד בקרב ה־משפחות ברוכות הילדים.

הרבנית לאה שרעבי ברכה את חברה אובה תורה על היוזמה ה־ברוכה והביעה הקיותה כי גם ב־שכונות אחרות יתארגנו חוגי כימון להפצת ערכי היהדות.

הרב מאיר שושן, יו"ר החברה ברך בשם החברה.

שר הדתות הצלה זכרונות מתקו־פת שליחותו בארצות צפון אפריקה בגבמה לעודד את העליה בארצות אלו בתהילה שנות המדינה. ידועים השערים הנפש ... האמיצים הקינים ביני לבניכם זה ד"ר שלם ושוב כזה בעולם ואף הרכ'לות המתגבבת

החנויות בככר אתרים לא נפתחו בשבת

מאת סופרנו

החנויות בככר „אתרים" לא נפתחו השבת, לאחר דחיית שהופ־על על בעלי החנויות מצד העי־ריה שלא לחלל את השבת.

ראש העיר מר ש. להט, במסגרת ביקור הרגלי שלו, לאורך החוף, בלבבת האהרונה, סר גם אל „ככר אתרים" לראות אם אכבם קיימו בעלי החנויות, אחר הבטחותיהם שלא ל־חלל את השבת.

בשיהה עם סופרנו הביע מר להט קורת רוחו בשבירת השבת ב„ככר אתרים".

בזכור קוימה פגישה בין ראש העיר וסגניו, אבל הרב הראשי להל־אביב הגרי"י פרנקל, בהשתתפות ראש המועצה הדתית ח"כ פ. שינבן וד"ר ד. הרוצבי, חבר הנהלת ה־עירייה. ובה הבטיחו ראשי העיר למ־נוע חילול השבת ב„ככר אתרים".

ה„פול" של חברות הביטוח הוקם לקראת כניסתו לתוקף של החוק לביטוח רכב

מאת סופרנו הכלכלי

איגוד חברות הביטוח החליט את־מול על הפעלת חברה מיוחדת לבי־טוח רכב, „אבנר", שבה תשתתפנה החברות העוסקות כיום בביטוח רכב.

ה„פול" של חברות הביטוח הוקם לקראת כניסתו לתוקף של החוק ה־חדש לביטוח רכב ב־15 בספטמבר. חוק זה מטיל אחריות מוחלטת על חברות הביטוח מבלי שיהיה צורך להוכיח על מי היה אשם בתאונה.

החוק החדש ידרוש העלאה גדולה בפרמיות ביטוח הרכב. בדיונים שהיו עם המפקח על הביטוח נקבע כי ה־העלאות תהיינה בביטוח חובה עד לכ־50 אחוז. ביטוח יעלה ב־25 אחוז. „אבנר" תפריש 20 אחוז מהפרמיות של ביטוח רכב שתקבל לקרן איזון שתיסגר באוצר. זאת בכדי לשמור רזרבה לעת הצורך.

רוב חברות הביטוח הצטרפו כבר ל„אבנר" והשתתפותן בה היא לפי חלקן בשוק כיום בביטוח רכב.

ר' מיכאל שיפמן — למנוחות

מאת סופרנו בנוש דן

קהל רב, מהם רבנים, מחנכים, ראשי עיריה והתיקה ליוו אתמול למנוחות את ארונו של ר' מיכאל שיפמן מראשוני תושבי ב"ב, ראשון המחנכים לחינוך מרוחי בעיר, הבר מועצת השנייה של ב"ב. הוא נפטר אחרי מחלה בביה"ח תל השומר. בן 85 היה במותו.

ליד ביהכנ"ס „אוהל אברהם" ברוחי הרב קוק ב"ב ספד למנוח ראש העיר י. גוטליב שעמד על אישיותו של המנוח ותרומתו לדמותה הרוחנית של העיר. הוא ציין כי ר' מיכאל שיפמן חינך דורות רבים של תלמידים לתור־רה ועבודה והיווה דמות הציונות ורוחנית. הספידו עוד מנחם לבנון בשם ההסתדרות המורים בארץ, מר רוזנברג מנהל ביה"ס ממלכתי דתי „מהליבר" ועוד.

הוא הובא למנוחות לבית העלמין בקרית שאול. הניח אשה, בנים ובנות ביניהם המחנך ר' נחום שיפמן.

מאסר למסיל רימון בנקמה על עדות

בית המשפט המחוזי בירושלים הטיל אתמול 4 שנות מאסר בפועל ושנה וחצי מאסר על תנאי על צעיר מירושלים, שהטיל רימון־יד על בית קפה כדי לנקום בבעליו על שהעיד נגד חבריו.

אדם אחר שסייע בידי מטיל הרי־מון נידון לשנתיים מאסר בפועל ו' שנה וחצי מאסר על תנאי.

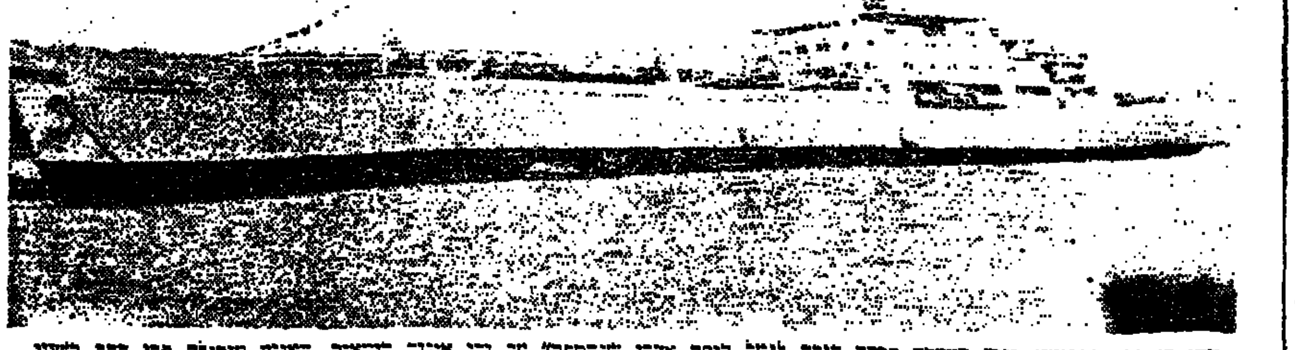

כדי האניה „פרסידנט פורד" הקבלנית נחנכה אתמול ליד שפוף אהרי „מנרספט" ... של 5 מיליון דולאר ... (צילום: „ישראל סאן")

הקבלנים מגישים למיכרזים הצעות במחירי העלות

עשרת אלפים עובדים נפלטו מענף הבנייה

מאת סופרנו הכלכלי

קבלנים ניגשים באחרונה למיכ־רזים עם הצעות במחירי העלות ומתחתם — גילה אתמול נשיא מרכז הקבלנים, אינג' ד. שטרן.

בדברו במסיבת עתונאים בת"א ערב כינוס השבוע של המועצה הכז"ך של הארגון, עמד על הסכנה של הגשת מחירים זולה זו.

תת־תעסוקה

נשיא הקבלנים אמר, כי הענף נמצא עתה בתת־תעסוקה ומהצית מפעלי הבנייה המתיעצה ו' 30 אחוז בהציוד הכבד של הקבלנים מושבת בשל האטה, השקעות עצומות צלו־לות ירדה לטמיון — הזהיר. עפ"י הנתונים שבסר נפלטו מהענף בסוף 1974 עד כאז 10,000 עשרת אלפים עובדים. אם תימשך המגמה הדרימית נגיע לפריסת עובדים נוספת והסכנה לענף תהיה גדולה מזו שהיתה ביום הכיתון. יש השש שהענף לא יוכל לקום מחדש, הזהיר בהבעו לשכנ־ עם היקף התחלות בניה של כ־4.5 מיליון כ"ר.

יש להעלות את התקרים לבתן משכנתאות

ד. שטרן בסר, כי מרכז הקבלנים הציע לממשלה להעלות את התקרה לבתן משכנתאות, שהיא כיום 200 עד 275 אלף ל"י לדירה ל־290 ו־320 אלף ל"י. את המשכנתאות צבבן צריך להגדיל ב־40 ל־60 אלף ל"י. הגדלה זו של המימון יכולה להגדיל את היקף הבניה פי 5.

בדבריו על מס ערך מוסף אמר, כי הוא יעלה את מחיר הדירות באותו שיעור אם לא יבטלו את מיסי הקניה. לדבריו, היתה בזמנו הבטחה מצד הממשלה לבטל מיסי עקיפין עם הנהגת מע"מ.

בבניה הפרטית יש כיום בשלבי בנייה שונים 11 אלף דירות לא מכו־רות. מספר הדירות הגמורות הלא מכורות הוא רק 400. היקף ההתחלות הבניה בבניה הפרטית יגיע השנה ל־2.5 מיליון כ"ר.

ועדת מומחים לבדיקת בעית המעונות לקשישים

כצעד ראשון במסגרת רה־ארגו־ניזציה מקיפה במעונות לקשישים מינה שר הסעד ועדת מומחים, בראשותו של עו"ד מ. סילברסטין, שתתכנס מחר לישיבתה הראשונה.

משרד הסעד ער לקשיים הרבים בתחום הטיפול בקשישים בארץ, ה־מנסאים, בין היתר, בקיומם של בתי אבות ללא רשיון, במוסדות לקשישים שאינם מגישים שירותים נאותים ל־חוסים בהם.

שר הסעד הטיל על הוועדה לבחון את פעילות המעונות הציבוריים והפ־רטיים ואת מערכת היחסים שבינם לבין הקהילה. כן יבהנו החוקים וה־תקנות הקשורים בנושא.

שר הסעד הדגיש בכתב מינוי הוועדה כי בדיוניה יהא עליה ל־הקדיש תשומת לב מיוחדת לבעיה הכואבת הקשורה בשמירת זכויות הפרט של הקשישים במעונות, וקיום ההתחייבות ההדדית בינם לבין מנ־הלי המעון.

אישים ומוסדות

— נשיא המדינה, פרופ' אפרים קציר, קיבל אתמול קבוצה של אור־חים מראשי אוניברסיטת ברנדייס בראשותו של נשיא האוניברסיטה, הפרופסור מרואר ברנשטיין, ויו"ר ועד הנאמנים, מר יעקב הייס שבאו ארצה לציון מלאות 15 שנה ליסוד מכון „יעקב הייס" של אוניברסיטת ברנדייס בירושלים. כמו כן קיבל הנשיא את השגריר המיועד לקוסטה־ריקה, מר חנן עילתי ורעייתו.

— היועץ המשפטי של ממשלת ישראל פרו' אהרן ברק היה אורח הכחזור הסני של מסיימי הפקולטה למשפטים של אוניברסיטת בר־אילן. פרופ' ברק הרצה על שלטון החוק. באותה הזדמנות נפרד מן הפקולטה למשפטים הדיקן היוצא פרופ' אהרן אנקר שכהן בתפקידו מיום היווסדה לפני חמש שנים. במקומו ייכנס ל־תפקיד הדיקן פרופ' שלום אלבק.

— הסופר מרק מורקוב, נציג הד־קונגרס היהודי העולמי באמריקה הד־לטינית, הגיע אמש לישיבת הנהלת הקונגרס היהודי העולמי כדי להשד תתף באירועים לציון מלאת 40 שנה לקונגרס.

משרד הסעד / החזירה למינהל ומשק

שד' ירושלים 22 יפו ✱ טל' 827121

מכרזים

מוזמנות בזה הצעות לאספקת הטובין המפורטים להלן:

מכרז 108/76 — סכו"ם נירוסטה

מכרז 109/76 — עגלות ניידות לאמבטית רחצה

מכרז 110/76 — מתקן גהוץ קיסור

מכרז 111/76 — כלי עבודה למכתאות רכב

פרטים נוספים וטפסים להגשת הצעות אפשר לקבל במשרדנו, שד' ירושלים 22 יפו, חדר 108, טל' 827121 בכל יום בשעות העבודה הרגילות.

להצעות יש לצרף ערבות כספית בשיעור הנקוב בסעיף 4 של טופס הסכרז ואישור על ניהול ספרי השבונות לפי סעיף 15 של טופס המכרז.

ההצעות תוגשנה במעטפות סגורות הניתנות יחד עם טפסי המכרז ואותן יש להביא ולשלשל לתיבת המכרזים הנמצאת בכתובת הנ"ל. המועד האחרון להגשת הצעות הוא יום א' 11.7.76 בשעה 09.00.

אין המשרד מתחייב לקבל את ההצעה הזולה ביותר או הצעה כלשהי.

י. פרידמן

אפסנאי ראשי

דרוש

תברואן מוסמך

לשליש משרה

התנאים דרוג אחיד בהתאם לכישורים

נא לפנות למועצה אזורית חבל יבנה

ד. נ. שקמים טל' 24467—055

ו/או 21261—055

למר ישראל צבי ויינברג וביתו

סגן מנכ"ל משרד הדתות

ברכות נאמנות

לרגל נשואי בנו

יהודה אריה נ"י עב"ג

חבורת תלמידי גאלאנט

למר יעקב סנווטריק

מיטב הברכות לכניסתו

לתפקיד של מזכ"ל המועצה הדתית בחיפה

ואיחולים להצלחה בתפקיד הרם

ועד בית הכנסת המרכזי קרית שמואל

ועד בית הכנסת המרכזי קרית שמואל ב'

השבוע 25 בלוטו

בהגרלת הלוטו 26/76

מינימום פרס ראשון

350,000 ל"י

ומצטבר עד מיליון ל"י

היום המועד האחרון למסירת הטפסים

הסימן להצלחה שלך!

משרד המשפטים

שר המשפטים מינה ועדה לבדיקת הצעות לתיקון חוק אימוץ ילדים תשי"ך—1960

לאור בעיות התעוררות בקשר להפעלתו.

יושב ראש הועדה הוא שופט בית המשפט העליון ד"ר מ. עציוני, והחברים בה חבר הכנסת ג. פת, פרופ' ר. מוזל מבית הספר לעבודה סוציאלית של האוניברסיטה העברית וגברת פ. אלבק מנהלת המחלקה האזרחית של פרקליטות המדינה. מרכז הועדה הוא עו"ד מ. ארן, היועץ המשפטי למשרד ראש הממשלה.

הועדה מבקשת כי כל מי שברצונו להציע תיקונים לחוק או להפנות תשומת הלב לבעיה שהתעוררה בקשר לחוק או בקשר לביצועים המשפטיים של אימוץ ילדים, יפנה למזכיר הועדה.

✱ כל בקשה לשמירה על סודיות שמו של המציע — תכובד

דרושים לעבודה

עם נערות קשות חינוך בתנאי פנימיה:

✱ מדריכים חברתיים:

✱ מדריכי חוגים:

(ספורט, מלאכה, מחול דרמה, קרמיקה, זמרה וכו')

✱ מורה למשרדאות:

(הדפסה עיי מכונת כתיבה ותיוק).

העבודה היא בחופשת הקיץ עם אפשרות לתקופה ארוכה יותר.

יתקבלו בעלי נסיון והכשרה בלבד.

להתקשר בטלפון 95149—055 או 99307—055 או בכתב ת.ד. 4 יבנה.

למרכז שקום יפו

דרושים

מדריכי שקום

כישורים נחוצים:

✱ הכשרה על תיכונית

✱ רקע טכנולוגי

✱ נסיון בהדרכה או ניהול צוות

מעונינים מתבקשים לפנות אל ת.ד. 15050 תל־אביב או טלפונית 829789 תל־אביב

מרחב תכנון מקומי גליל מרכזי

הודעה בדבר הפקדת תכנית מפורטת

נמסרת בזה הודעה, בהתאם לסעיף 89 לחוק התכנון והבניה תשכ"ה—1965, כי במשרדי הועדה המחוזית לתכנון ולבניה מחוז הצפון ובמשרדי הועדה המקומית לתכנון ולבניה הגליל מרכזי שבח' לחמי הביטאה 10, שבו הופקדה תכנית מפורטת זו ביחד עם התשריט המצורף אליה:

„הבניה המפורטת מס' 2214 — חלוקת מגרשים באבו סנאן"

ואלה הם השטחים הכלולים בתכנית:

גוש 18788 חלקה 64.

עיקרי מטרת התכנית: חלוקת מגרשים לבנית מגורים.

כל המעוניין בתכנית רשאי לעיין בה ללא תשלום בימים ובשעות שהמשרדים האמורים פתוחים לקהל.

כל המעוניין בקרקע, בבנין או בכל פרט תכנוני אחר הרואה את עצמו נפגע על ידי התכנית וכן מהנדס ועדה מקומית שבתחום התכנון שלה כלול בהחום התכנית או גובל איתה, רשאי תוך חודשיים מיום פרסומה של הודעה זו ברשומות, להגיש התנגדות לתכנית במשרדי הועדה המקומית להתכנון ולבניה האמורה.

פורסם בילקוט הפרסומים מס' 2219 מיום 13.5.76

י. דוידוביץ

יו"ר הועדה המקומית לתכנון ולבניה גליל מרכזי — עכו

כוס תנחומים

להבירנו רב פעלים

משה בר' שאול אברהם ומשפחתו אליכין

אתכם אנו באבלכם הכבד על פטירת אחיו,

שלמה ת.נ.צ.ב.ה.

בנחמת ציון וירושלים ובפעולתך הציבורית תנוחמו

המתאבלים:

הרב שלום ס. גמליאל, ירושלים; חיים בן צור, בני ברק; יעקב גהלי, קרית עקרון; שלמה גמליאל, ירושלים; יפת זכריה, ראש העין; עובדיה זכריה, רמת השרון; ישעיהו הדעי, בני־עיש; שלמה מרחבי, קרית עקרון; נסים מנצור, חיפה; הרב ישעיהו מיאכני, נהריה; שלום עמרם, אשקלון; הרב שלמה צדוק, בני־ברק; ראובן קרואני, אשקלון.